PROLETARI DIN TOATE ȚĂRILE, UNIȚI-VĂ!

Scînteia

ORGAN AL COMITETULUI CENTRAL AL PARTIDULUI COMUNIST ROMÂN

Anul LIII Nr. 12902 | Joi 16 februarie 1984 | 6 PAGINI — 50 BANI

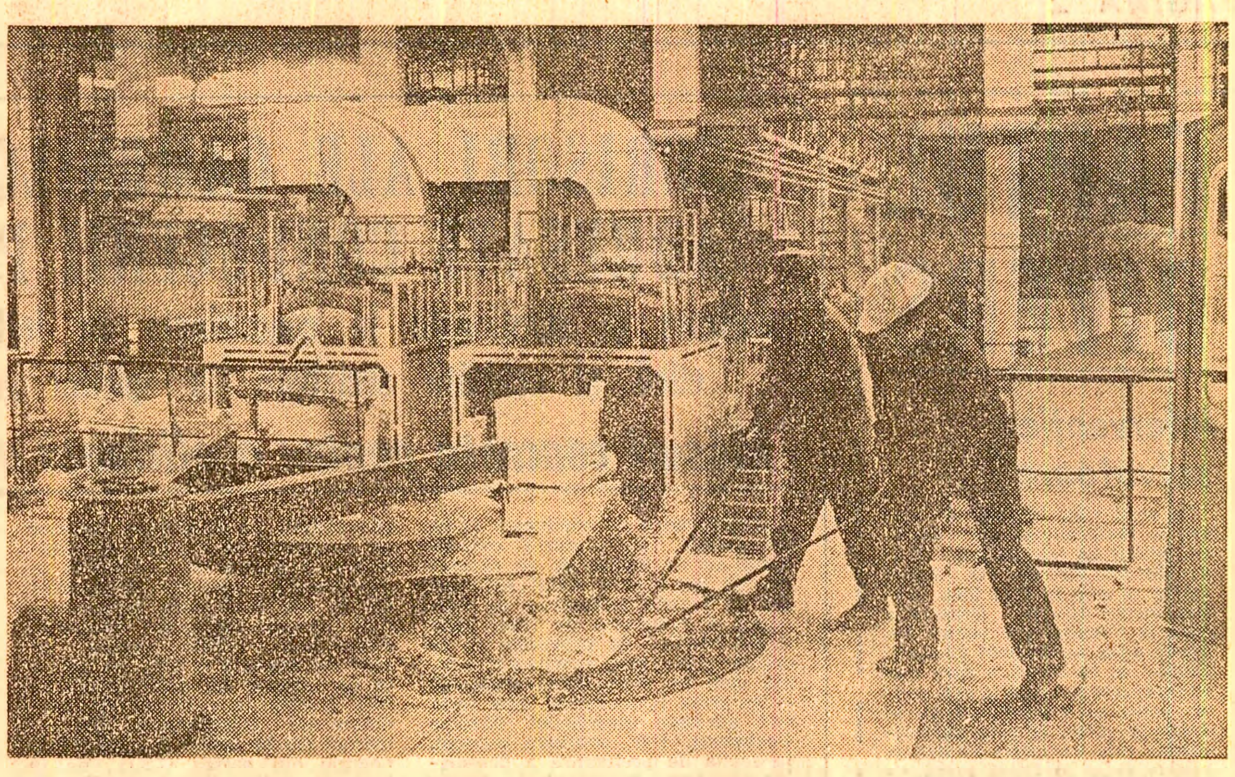

Imagine din noua secție de turnătorie a Întreprinderii pentru construcții de mașini și utilaje din Giurgiu

PENTRU PRODUCȚII AGRICOLE RECORD ÎN ACEST AN

Zile hotărîtoare pentru RECOLTELE LEGUMICULTURII

Deși cîmpul este acoperit de zăpadă, iar în unele zone ale țării viscolește, există un sector al agriculturii — legumicultura — unde lucrările de pregătire a viitoarei producții se desfășoară cu intensitate. Pentru a se obține în acest an recolte record de legume trebuie făcute pregătiri temeinice încă din aceste zile. Cu atît mai mult trebuie depuse eforturi în acest sens deoarece în planul pe 1984 se prevede realizarea unei recolte de 6,8 milioane tone legume, care să fie obținută eșalonat, pe sortimente, astfel încît să se asigure o bună aprovizionare a populației și materiile prime necesare industriei de conserve.

În lumina indicațiilor formulate de tovarășul Nicolae Ceaușescu la Consfătuirea de lucru de la C.C. al P.C.R. din decembrie anul trecut și ținînd seama de criticile referitoare la randamentele mici la hectar care s-au menținut în producția de legume, organele de specialitate au pus pe baze noi întreaga activitate desfășurată în acest sector. Pe o suprafață mai mică destinată a se cultiva cu legume, dar prin generalizarea unor tehnologii adecvate, prin extinderea culturilor duble și succesive urmează să se realizeze o cantitate mai mare de legume. Este o măsură de natură să stimuleze puternic spiritul de inițiativă, priceperea și hărnicia legumicultorilor.

De bună seamă, bazele producției legumicole din acest an se pun încă de pe acum. Important este, deci, ca încă din aceste zile să se acționeze cu fermitate și răspundere în vederea efectuării tuturor lucrărilor de sezon menite să asigure realizarea de producții record de legume în toate unitățile cultivatoare, din toate județele.

Pe primul plan al preocupărilor specialiștilor, cadrelor de conducere și organelor agricole trebuie să se situeze producerea unor cantități de răsaduri îndestulătoare și de cea mai bună calitate. Potrivit calculelor făcute, este nevoie de aproximativ 75 miliarde fire de răsaduri, care trebuie obținute eșalonat, mai întîi pentru solarii, iar apoi pentru plantarea acestora în cîmp. Din datele furnizate de Direcția generală economică a horticulturii rezultă că pentru legumele ce vor fi cultivate în solarii au fost însămînțate toate suprafețele prevăzute pentru producerea răsadurilor de varză, la tomate — în proporție de 93 la sută, iar la vinete — de 81 la sută. De asemenea, pentru culturile de legume timpurii în cîmp au fost însămînțate 88 la sută din suprafețele destinate răsadurilor de varză și 50 la sută la cele de conopidă. Se înregistrează restanțe la însămînțări pentru producerea răsadurilor de tomate ce se cultivă în cîmp în județele Dolj, Olt, Constanța și altele. Acum este în actualitate însămînțarea răsadnițelor și solariilor pentru producerea răsadurilor necesare plantărilor în cîmp. Organele de specialitate au datoria să asigure respectarea strictă a programului de însămînțare eșalonată în răsadnițe. Totodată, nu trebuie să se piardă din vedere că, în 1983, una din cauzele care au afectat nivelul producției de legume a fost calitatea necorespunzătoare a unor răsaduri. Tocmai de aceea este necesar să

(Continuare în pag. a V-a)

URGENȚE ȘI CERINȚE ALE ACESTOR ZILE :

- Pretutindeni să se respecte riguros programul de însămînțare eșalonată în răsadnițe
- Repararea și amenajarea solariilor — efectuate cu cea mai mare răspundere
- Semințele repartizate să fie preluate neîntîrziat de toate unitățile cultivatoare
- Fertilizarea cu îngrășăminte naturale a terenurilor destinate legumiculturii

În lumina sarcinilor subliniate de tovarășul Nicolae Ceaușescu

PERFECȚIONAREA PREGĂTIRII PROFESIONALE – condiție pentru afirmarea noii calități în economie

Să reflectăm asupra cîtorva cifre : planul pe acest an prevede o creștere a productivității muncii, față de anul 1983, cu 8 la sută, iar peste 97 la sută din venitul național urmează să se realizeze pe seama sporirii productivității muncii sociale. Sporul de producție industrială — care va fi mai mare cu 6,7 la sută, față de anul trecut — se va obține, în proporție de 60 la sută, prin valorificarea superioară a materiilor prime de bază, a combustibililor și energiei. Planul marchează totodată aplicarea fermă a sarcinilor stabilite pentru prima etapă în programele de largă perspectivă privind îmbunătățirea nivelului tehnic și calitativ al produselor, valorificarea superioară a materiilor prime, precum și creșterea mai accentuată a productivității muncii și perfecționarea organizării și normării muncii. Sînt doar cîteva direcții în care fiecare om al muncii, indiferent unde lucrează, în producția materială sau în compartimentele de concepție, se implică direct, cu o contribuție tot mai mare, în măsura în care își îmbogățește continuu orizontul de cunoștințe tehnico-profesionale. Iată de ce **Programul privind creșterea mai accentuată a productivității muncii, perfecționarea organizării și normării muncii, adoptat de Plenara C.C. al P.C.R. din noiembrie 1983, atribuie un rol de factor esențial ridicării calificării și perfecționării pregătirii profesionale.**

La recenta Consfătuire de lucru de la C.C. al P.C.R., secretarul general al partidului, tovarășul Nicolae Ceaușescu, sublinia : „Sînt necesare măsuri pentru o mai bună repartizare și folosire a cadrelor, pentru ridicarea în continuare, în conformitate cu hotărîrile pe care le avem, a nivelului de pregătire profesională, de reciclare, de ridicare a cunoștințelor tehnice, științifice ale întregului personal“.

Pornind de la aceste sarcini, în ancheta de față urmărim : Ce rezultate au fost obținute în domeniul perfecționării profesionale în anul 1983 ? Ce experiențe s-au conturat în elaborarea și realizarea programelor de perfecționare, în utilizarea diferitelor forme de perfecționare ? Care este activitatea centrelor de perfecționare ale ministerelor și ce rol revine comisiilor de pregătire și perfecționare, încadrare și promovare în muncă de pe lîngă consiliile oamenilor muncii ? Care sînt cauzele care frînează sau diminuează desfășurarea unei activități de perfecționare eficiente ?

La ancheta de față au participat : *Gheorghe Damian*, inspector general în Ministerul Educației și Învățămîntului ; *Adrian Vasilescu*, director al D.O.C.P.I. din Ministerul Petrolului ; *Ioan Mitrea*, director adjunct al D.O.C.P.I. din Ministerul Minelor ; *Nicolae Coman*, șef serviciu învățămînt din Ministerul Energiei Electrice ; *Aristide Budeanu*, director al Centrului de perfecționare a personalului din industria de mine, petrol și geologie ; *Ștefan Tofan*, expert-instructor la Centrul de organizare și cibernetică în construcții.

Experiențe și îmbunătățiri necesare prezentate de specialiști participanți la ancheta „Scînteii"

Redacția : *Ce concluzii desprindeți din anul încheiat și care sînt principalele învățăminte pentru anul în curs în domeniul perfecționării pregătirii profesionale ?*

Ioan Mitrea : Mai întîi, o precizare : consider utilă această dezbatere asupra stadiului și căilor de îmbunătățire a activității de perfecționare profesională datorită faptului că, potrivit recentelor decrete ale Consiliului de Stat privind contractul-angajament și angajamentele individuale, activitatea de perfecționare profesională devine una din preocupările cheie ale organelor de conducere colectivă în scopul realizării răspunderilor ce le revin pentru utilizarea rațională și eficientă a forței de muncă, pentru creșterea productivității muncii și care le obligă **„să asigure perfecționarea profesională a personalului muncitor", începînd cu ministerul și terminînd cu întreprinderea.**

Adrian Vasilescu : Vorbind despre perfecționarea profesională, trebuie să amintim că **principalul obiectiv al perfecționării, în actualul context, îl constituie adaptabilitatea la schimbare, deschiderea la nou, mobilitatea de gîndire, dezvoltarea unui mod de gîndire și de acțiune adecvat sarcinilor individului, grupului, întreprinderii sau instituției.** Și aș mai adăuga că în multe țări din lume activitatea de perfecționare a devenit o problemă de interes național. În țara noastră, **această activitate are la bază concepția tovarășului Nicolae Ceaușescu privind perfecționarea pregătirii profesionale, științifice și tehnice, politico-ideologice și cultural-educative a tuturor oamenilor muncii.**

Gheorghe Damian : Anul trecut s-au înregistrat unele progrese în activitatea de perfecționare. Din informațiile de la ministere și alte organe ale administrației de stat, cît și din controalele efectuate la centrale și întreprinderi, rezultă că, pe baza indicațiilor date de tovarășul Nicolae Ceaușescu la Consfătuirea de lucru de la C.C. al P.C.R. din luna octombrie 1982, în activitatea de perfecționare a fost cuprinsă marea majoritate a oamenilor muncii. S-au organizat cursuri săptămînale în unități, de regulă după programul de lucru.

În același timp, se trag următoarele învățăminte : datorită unei slabe preocupări a consiliilor oamenilor muncii, a cadrelor de conducere din centrale și ministere, **planurile și programele de perfecționare nu au reflectat, întotdeauna, nevoile reale de**

Anchetă realizată de
Virgil GHEORGHIȚĂ

(Continuare în pag. a III-a)

TIMIȘ : Producție fizică peste prevederi

Colectivele de oameni ai muncii din unitățile industriale ale județului Timiș, puternic mobilizate de organizațiile de partid, au obținut, de la începutul anului și pînă în prezent, importante depășiri la producția fizică. Între altele au fost realizate și livrate suplimentar 120 tone țiței, peste 10 milioane metri cubi gaz metan utilizabil, 476 tone laminate finite pline din oțel, mijloace de automatizare electrotehnică, produse de mecanică fină, utilaje tehnologice diverse, prefabricate din beton armat, însemnate cantități de tricotaje, confecții textile, articole de sticlărie etc. **(Cezar Ioana,** corespondentul „Scînteii").

Buzăul pe coordonatele urbanizării

Buzăul, vechiul tîrg de odinioară, a devenit, în mai puțin de două decenii, asemenea tuturor localităților patriei, o așezare modernă, înfloritoare. Au fost construite și date în funcțiune zeci de întreprinderi și unități economice grupate în puternice zone industriale. În prezent, la Buzău se realizează întreaga producție de aparate de cale și de cord metalic a țării, 95 la sută din plasele sudate, 74 la sută din electrozii de sudură, 45 la sută din sîrma trasă, un sfert din obiectele prelucrate din mase plastice, a zecea parte din producția de geamuri și de zahăr. Buzoienii fabrică acum utilaje tehnologice de mare complexitate pentru metalurgie, chimie, prelucrarea țițeiului, aparataj electrotehnic, tîmplărie metalică, textile, sticlărie pentru menaj. Produsele industriei buzoiene sînt exportate în peste 50 de țări ale lumii. Dacă în 1968 valoarea producției industriale a municipiului Buzău era de numai 1,2 miliarde lei, la finele actualului cincinal va ajunge la 16,9 miliarde lei.

— Urmare firească a dezvoltării sale industriale, Buzăul a cunoscut mari prefaceri urbanistice — ne spune primarul municipiului, tovarășul Constantin Dochia. De la 100 de apartamente, cîte erau în 1960, am ajuns acum la 25 000 apartamente și de la 58 de magazine la peste 200. Buzoienii și-au construit și blocuri de locuințe unicat, cu o linie arhitectonică originală, cu nume de flori : Magnolia, Crinul Alb, Camelia... Pentru petrecerea timpului liber, celor peste 126 000 de locuitori ai municipiului le stau la dispoziție trei case de cultură, cinematografe moderne, o sală a sporturilor, galeriile de artă, muzeul județean. Au fost construite din temelii noi cartiere de locuințe, între care Unirii, Broșteni, Dorobanți și Dobrogeanu Gherea, care sînt tot atîtea cărți de vizită ale hărniciei și dorinței buzoienilor de a face din orașul în care muncesc și trăiesc o așezare tot mai înfloritoare, după cum o atestă și imaginea de față. (Stelian Chiper, corespondentul „Scînteii").

BIHOR : Crește productivitatea muncii

În perioada scursă de la începutul anului, oamenii muncii bihoreni au realizat o producție-marfă suplimentară de peste 31,4 milioane lei, concretizată în aproape 10 000 tone lignit net sortat, 371 tone păcură, 1,5 milioane metri cubi gaze asociate utilizabile, 30 milioane kWh energie electrică pe bază de cărbune și altele. Demn de remarcat este faptul că întregul spor de producție a fost obținut pe seama creșterii productivității muncii. Cu cele mai bune rezultate se înscriu minerii de la Voivozi, energeticienii orădeni, colectivul de la Combinatul pentru prelucrarea lemnului Oradea. **(Ioan Laza,** corespondentul „Scînteii").

Inima țării întregi

ÎNSEMNĂRI

de Adrian
POPESCU

Există momente privilegiate în viața oricărui om, cînd ne privim într-o lumină clară faptele și cuvintele, ne deslușim destinul. Pentru un scriitor un asemenea moment al adevărului îl poate constitui, adesea, întîlnirea cu publicul, cu cei pentru care s-a ostenit în nopțile sale de veghe, în zilele lui de trudă pe manuscris. Dacă autorul unui roman nou, al unui volum de poeme a pus **dragoste și adevăr** în propozițiile sale, bunăvoință și înțelegere, i se va răspunde în același fel, într-un dialog sincer și firesc al sufletelor. Poezia, mai mult decît paginile de proză, prin natura lucrurilor reducîndu-se la un „fragment", deobicei atent ales, are această misterioasă capacitate de a mijloci, prin frumusețea sa fulgurantă, o stare de tensiune, un climat al ideilor generoase. Privind fețele ascultătorilor ai uneori impresia unei metamorfoze lăuntrice, ele parcă întineresc, se luminează într-o așteptare înfiorată și candidă. Cei care stau în fața ta simt fără greș cînd ai ars deplin într-o strofă sau cînd ai pus prea puțin din tumultul prezentului într-o pagină de proză. Poți să-ți însușești cele mai subtile tehnici literare : dacă n-ai dragoste față de oameni, ele nu-ți servesc la nimic.

Cînd vibrezi deplin și urmînd îndemnurile conștiinței lași eul tău îngust pentru a întîlni sufletul mare și deschis al celorlalți, dialogul are treptat însușirile unei comuniuni ideale. Le vezi celor din primele bănci mîinile aspre, cu semnele nobile ale hărniciei, cum se frămîntă copilărește, cum își netezesc stîngace, ușor încurcate, căciulile sau basca decolorată și cînd le observi ochii rămîi uimit de lumina curată, puternică izvorînd din ei. Trăiesc o adolescență mirifică, se întorc într-o copilărie ce le părea demult uitată grație versului, ritmului său priceput, miracolului literaturii. **De aici pornește, liberă și năvalnică, așa-numita inspirație a unui autor, din mijlocul emoțiilor celor mulți, pe care el le transfigurează și le exprimă convingător, cu forța talentului său expresiv și interogativ în același timp, aici se întoarce ea, inspirația, întărită de sentimentul datoriei împlinite, în mijlocul celor anonimi, mulți și sensibili la adevăr.**

Ei făuresc bunuri materiale, ei ne așteaptă cărțile, pe aceștia nu trebuie să-i dezamăgim în așteptările lor. Civilizația n-ar putea fi fără munca lor tenace și superbă, fără patosul constructiv care ne unește în același neam eroic, dornic de înălțare și reluind mereu, de la o generație la o alta, credința în mai bine, iubirea patriei, cultul virtuților strămoșești : înțelepciunea, echilibrul, jertfa de sine, modestia. Le

(Continuare în pag. a V-a)

Programul unic de creștere a producției agricole — în centrul atenției consiliilor populare

În satele de munte, hărnicia gospodarilor se măsoară și prin turmele de oi

Ample și stimulatoare programe de acțiune la înălțimea țelurilor noii revoluții agrare, **Cuvîntarea rostită de tovarășul Nicolae Ceaușescu la Consfătuirea de lucru privind activitatea în agricultură și Programul unic de creștere a producției agricole** în gospodăriile populației scot în evidență și posibilitățile mari care există prin încurajarea hărniciei țăranului în împletire cu intensificarea sprijinului concret acordat de consiliile populare.

În acest sens, anii care au trecut de la aplicarea principiilor autoaprovizionării s-au soldat cu numeroase experiențe pozitive. Printre ele se înscrie și revitalizarea oieritului în județul Vîlcea — tema reportajului-anchetă publicat mai jos.

DIN EXPERIENȚA JUDEȚULUI VÎLCEA

În județul Vîlcea, șeptelul ovin era anul trecut de peste 350 000 capete — din acest efectiv mai bine de 200 000 de oi aparținînd gospodăriilor populației. Iar numărul acestora e în creștere. Pentru a urmări evoluția acestei experiențe, ne-am deplasat în două comune din județ — Ciineni și Vaideeni — cu condiții de climă și relief apropiate.

Pe „cărțile de vizită" ale celor două comune este înscris distinct și oieritul. Ciineni — peste 11 000 oi. Vaideeni — 50 000. Circa o șesime din numărul pe județ. Am discutat cu primarii celor două comune, tovarășa Elena Anton (Ciineni) și Benone Morăretu (Vaideeni), despre oierit și am constatat că, deși nivelul dezvoltării oieritului în localitățile respective este **deocamdată** diferit (primărița din Ciineni a ținut să subliniem acest „deocamdată" și vom vedea de ce), activitatea consiliilor populare în acest domeniu poate fi rezumată în cîteva puncte comune :

- **perpetuarea profesiei de oier prin preluarea deprinderilor tradiționale și îmbogățirea acestora cu cunoștințe noi ; ● asigurarea bazei nutritive a animalelor, în primul rînd prin ameliorarea — cu forțele întregii comune — a pajiștilor și pășunilor ; ● aprovizionarea cu alimente, truse de medicamente și mijloace de tratament veterinar a celor aflați cu turmele în munte ;**
- **contactul permanent, în caz de transhumanță sau închirieri de pășuni, atît cu personalul ce însoțește turmele, cît și cu organele locale respective ; ● grija față de familiile celor aflați în munte sau în transhumanță.**

Să încercăm însă o descifrare „pe viu" și a cîtorva din „secretele" dezvoltării oieritului.

— Oricum ai da-o, tot la om ajungi — începe primărița din Ciineni. Cum s-a întîmplat că pînă prin '75 oaia începuse să devină la noi „animal rar" — n-avem nici timp și nici n-ar fi de folos să povestim. Un lucru e sigur : se cuibărise-n mințile oamenilor ideea că oaia ar însemna înapoiere. Pășunile și pajiștile începeau să se părăginească. Firul oieritului l-am reînnodat cu cei mai în vîrstă. Bătrînul Mihai C. Manea a pornit-o „de la început" cu cîteva zeci de oi. Are acum 200, pe care le paște pe pajiștile din jur. Apoi, un alt bătrîn oier, Ion Burlincu, și-a convins pe cei doi fii, Gheorghe și Nicolae, să-i continue meseria. În cîțiva ani și-au făcut împreună o turmă de vreo 400 de oi. Iar avantajele meseriei de oier au început să se vadă tot mai bine, s-ar putea spune și din stradă,

Laurențiu DUȚĂ
Ion STANCIU

(Continuare în pag. a II-a)

Cu prilejul alegerii tovarășului Konstantin Cernenko ca secretar general al C.C. al P.C.U.S.

Tovarășului KONSTANTIN USTINOVICI CERNENKO

Secretar general al Comitetului Central al Partidului Comunist al Uniunii Sovietice

În numele Comitetului Central al Partidului Comunist Român și al meu personal, vă adresez cordiale felicitări și cele mai bune urări cu ocazia alegerii dumneavoastră în înalta funcție de secretar general al Comitetului Central al Partidului Comunist al Uniunii Sovietice.

Îmi exprim convingerea că raporturile tradiționale de prietenie și colaborare dintre Partidul Comunist Român și Partidul Comunist al Uniunii Sovietice, dintre Republica Socialistă România și Uniunea Sovietică, vor continua să se dezvolte și în viitor, spre binele și în interesul popoarelor noastre, al cauzei generale a socialismului, colaborării, păcii și progresului în întreaga lume.

Vă doresc, dragă tovarășe Cernenko, multă sănătate și fericire, putere de muncă și succes în îndeplinirea misiunii de mare răspundere ce v-a fost încredințată de partid. Urez, de asemenea, comuniștilor, tuturor oamenilor muncii din Uniunea Sovietică noi și tot mai mari realizări în înfăptuirea hotărîrilor Congresului al XXVI-lea al P.C.U.S., a programelor de dezvoltare economico-socială, în întreaga operă de edificare a socialismului și comunismului în patria dumneavoastră, în lupta pentru destindere, dezarmare și pace, pentru înțelegere și colaborare între toate popoarele lumii.

Încă o dată vă adresez cele mai calde urări de succes, împreună cu dorința și hotărîrea noastră ca, prin eforturi comune, să asigurăm întărirea și dezvoltarea continuă, pe multiple planuri, a prieteniei și colaborării dintre țările, partidele și popoarele noastre.

NICOLAE CEAUȘESCU
Secretar general
al Partidului Comunist Român

FAPTUL DIVERS

Intervenție salvatoare

În zorii zilei bîntuite de viscol, la maternitatea din Bacău s-a primit un telefon din comuna Berești-Bistrița. O tînără mamă se afla în fața unei nașteri foarte dificile. Drumurile erau înzăpezite. Au pornit din Bacău două autosalvări deodată, pentru ca, în cazul în care una se înzăpezește, cealaltă s-și poată continua drumul. Ca să le deschidă calea, în fața autosalvărilor rula un utilaj de deszăpezire. După o luptă aspră cu troienele și viscolul, cei aproape 30 de kilometri pînă în comună au fost parcurși în... cîteva ore. La întoarcere, strădania a trebuit luată de la început, întrucît zăpada troienise din nou drumul.

...Acum, viața mamei și a copilului se află — cum se zice — în afara pericolului. Vieți de oameni, salvate de oameni!

La egalitate

„Tismana I" și „Tismana II" sînt două unități distincte în cadrul Combinatului minier Rovinari. Amîndouă — colective muncitorești model. Cînd s-a tras linie și s-au adunat acum realizările pe 1983 s-a constatat că există unele mici diferențe care ar înclina în favoarea unității „Tismana I". „Da, dar cei de la „Tismana II" n-au aceleași condiții de lucru" — a replicat cineva. Pînă la urmă, ceea ce nu s-a putut „diferenția" au fost hărnicia și ambiția cu care au lucrat și unii, și alții. Fapt pentru care „Tismana I" și „Tismana II" au fost declarate fruntașe... la egalitate. Adică, amîndouă pe primul loc!

Om gospodar

Ilarion Ardelean, din Tăuții-Măgherăuș, este unul din cei mai harnici și mai destoinici crescători de animale maramureșeni. Deși se apropie de respectabila vîrstă de 70 de ani și în treburile gospodăriei îl ajută doar soția, în fiecare an, el contractează cu statul între 20 000 și 27 000 litri lapte de la cele 6 vaci pe care le are, plus lînă de oi, plus tăurași de toată mîndrețea. În ultimii 15 ani, el a predat statului, pe bază de contract, cîte 5 viței mari, în medie, pe an. O întreagă cireadă! La care se adaugă numeroasele vițele de prăsilă de la vacile din rasa „Bruna de Maramureș", pe care le-a dat consătenilor, pentru a-și „întocmi" și ei gospodării vrednice de laudă ca a lui.

Tînărul maestru

Se numește Cătălin Navrotescu. Are 16 ani și este elev în clasa a X-a la Liceul „Mihai Eminescu" din Iași. Participînd la concursul de șah de la Călimănești, în fapt un adevărat festival-recital, cu 8 turnee, a obținut cea de-a doua notă de maestru al sportului. Cătălin Navrotescu, elev silitor la învățătură, joacă șah „de cînd se știe" — cum spune el. Cîteva din performanțele lui de pînă acum: vicecampion și campion național de juniori mici, locul I la Turneul internațional de juniori mari din Polonia, titlul de campion național obținut cu echipa divizionară A Universitatea Iași.

Succes mai departe, tinere maestru!

O scenă cît... satul!

Despre ansamblul artistic „Stejărelul", din comuna Pădureni, județul Vaslui, condus de inimosul învățător Temistocle Diaconu, s-a dus vestea nu numai printre laureații Festivalului național „Cîntarea României", ci și peste hotare, în țările în care a fost invitat și aplaudat la scenă deschisă.

La numele și renumele ansamblului „Stejărelul" se adaugă acum și alte formații artistice în care este prezentă, practic, toată suflarea satului. Mai ființează aici, la Pădureni, o formație de cor, un grup de instrumentiști de muzică populară, o formație de teatru, un grup vocal-folcloric, o formație de muzică ușoară „Armonia", o formație de dans modern, ba chiar și un grup vocal cameral. Simpla enumerare a acestora a „umplut" spațiul acestei note din rubrica noastră. Nu ne rămîne decît să le adresăm, la rîndu-ne, cuvenitele aplauze și urarea de noi succese.

Ornitologică

Samu Pál, profesor la Școala nr. 2 din Reghin are o colecție de păsări împăiate, unică în felul său. Pasiunea dascălului s-a transmis și elevilor săi. Pentru ocrotirea faunei din această parte a țării, cei 50 de elevi — constituiți în cercul „Pionierii, prietenii naturii" — au confecționat, în aceste zile de iarnă, nu mai puțin de 500 de colivii și hrănitoare pe care le-au instalat în parcuri, în boschete și în curțile unor cetățeni. Sub supravegherea atentă a profesorului, elevii studiază „pe viu" comportamentul fiecărei specii de păsări. Păsările rănite din diferite motive sînt îngrijite și redate naturii, iar cele irecuperabile sînt împăiate, școala din Reghin avînd astfel unul dintre cele mai complete muzee ornitologice din țară. Dar cel mai mare cîștig îl constituie cultivarea în rîndul școlarilor a dragostei pentru natura patriei, pentru ocrotirea și sporirea frumuseții și bogăției sale.

Rubrică realizată de
Petre POPA
cu sprijinul corespondenților „Scînteii"

SCRISORI ALE OAMENILOR MUNCII ADRESATE CONDUCERII PARTIDULUI

analizate și soluționate în concordanță cu legile țării, cu principiile eticii și echității socialiste, în spiritul grijii față de om

Măsuri concrete pentru o eficiență economică sporită

„Orice cadru de conducere al unei unități, toți membrii colectivului au ca îndatorire de căpetenie să organizeze astfel activitatea încît prin realizarea de economii și reducerea pe toate căile a cheltuielilor de producție să se obțină o eficiență sporită a muncii, așa cum ne cereți dumneavoastră" — se arăta la începutul unei scrisori adresate tovarășului Nicolae Ceaușescu. Dar, continua autorul, la secția de prelucrare a deșeurilor metalice recuperabile Simeria, din cadrul Combinatului metalurgic Hunedoara, se fac cheltuieli inutile, utilajele nu sînt folosite corespunzător, materialele nu sînt bine gospodărite. În scrisoare se relatau fapte concrete și se solicita să se efectueze o anchetă, de la nivel central, pentru clarificarea lucrurilor.

Secretarul general al partidului a indicat ca scrisoarea să fie repartizată spre examinare **prim viceprim-ministrului de resort al guvernului.** La analizarea faptelor au participat și activiști ai comitetului județean de partid și ai ministerului tutelar. A rezultat că, în cea mai mare parte, faptele relatate corespund realității. Penalizările plătite pentru locații de vagoane în 1982, în valoare de aproape 2,5 milioane lei, au fost trecute la costurile de producție ale combinatului. (De remarcat că, în urma sprijinului mai energic din partea C.S.H., pe 10 luni ale anului trecut penalizările au fost numai de 190 000 lei; iată deci că există posibilități de reducere substanțială a cheltuielilor neeconomicoase, redîndu-se în același timp operativ economiei naționale vagoanele imobilizate nejustificat la Simeria). S-a mai constatat că în anii 1982—1983 unele utilaje tehnologice de bază au staționat nu numai din cauza neasigurării unor piese de schimb, dar și a efectuării unor reparații de slabă calitate, precum și a întreținerii necorespunzătoare. În jurul sonetelor de spart fontă se aflau mai bine de 14 000 tone material feros, format din subansamble și piese grele.

Pentru înlăturarea lipsurilor constatate, conducerea combinatului a primit sarcini precise, cu termene de realizare, privind analiza necesității menținerii în dotarea secției a unor utilaje; stabilirea de măsuri concrete pentru livrarea și valorificarea în acest an a materialelor metalice recuperate din debitarea și șarjarea pieselor și subansamblelor grele, depozitate în zona sonetelor de spart fontă; stabilirea graficului pentru reparația utilajelor tehnologice din dotarea secției în 1984, atît prin forțe proprii, cît și în alte unități. S-a stabilit ca Ministerul Industriei Metalurgice să sprijine și să urmărească realizarea tuturor măsurilor pentru obținerea unei eficiențe sporite a activității întreprinderii.

Preocupare statornică pentru sănătatea oamenilor

La indicația secretarului general al partidului nostru, un colectiv de **specialiști din partea Consiliului de Miniștri, Ministerului Muncii, Ministerului Sănătății și Ministerului Industriei Chimice** au verificat, sub îndrumarea viceprim-miniștrilor de resort ai guvernului, o scrisoare prin care se susținea că s-ar produce poluarea atmosferei datorită gazelor deșeu în zona Combinatului de fibre sintetice Săvinești. Concluziile studiilor întocmite de institutele de specialitate ale Ministerului Sănătății și Ministerului Industriei Chimice precizează însă că noxele, în limitele medii determinate prin analize, se situează sub valorile maxime admise și nu influențează starea de sănătate a oamenilor muncii, neexistînd nici un caz de îmbolnăvire profesională atît la Combinatul de fibre sintetice Săvinești, cît și la Combinatul industriei chimice de îngrășăminte Piatra Neamț.

Din discuțiile purtate la fața locului cu conducerile și cu secretarii comitetelor de partid din cele două combinate a rezultat că problemele sesizate au fost cunoscute și, totodată, că a existat o preocupare permanentă pentru diminuarea nivelului de poluare. În acest scop, cu prilejul reviziilor generale din septembrie anul trecut, s-a realizat la instalația lactama IV un sistem de reținere suplimentară a noxelor din gazele reziduale, prin care se reduce de 3 pînă la 5 ori nivelul anterior. Procedeul urmează să fie extins, în primul semestru al acestui an, și la alte instalații. De asemenea, la instalația de obținere a acidului sulfuric s-a elaborat un proiect de reducere prin spălare a noxelor din gazele reziduale.

Pe lîngă măsurile tehnice întreprinse de cele două mari unități industriale, au fost stabilite, cu ocazia analizei, și alte măsuri care să ducă la ocrotirea în continuare a sănătății oamenilor. Conducerea C.F.S. va acorda o atenție deosebită bunei funcționări a instalațiilor, în scopul evitării la maximum a eșapării gazelor nocive în atmosferă. În acest scop va întări asistența tehnică în toate schimburile; de două ori pe lună, precum și oricînd va fi nevoie se vor efectua analize de către ambele unități, iar rezultatele vor fi interpretate în comun, pentru stabilirea măsurilor ce se impun. CICh Piatra Neamț va întocmi, în semestrul I a.c., un studiu privind starea de sănătate a personalului din zona expusă și va lua măsuri în consecință; la centrala termică a combinatului de îngrășăminte se va studia posibilitatea îmbunătățirii condițiilor de muncă (avînd în vedere și asemenea factori ca zgomotul, radiațiile calorice etc.); se vor efectua analize lunare de către cele două combinate, în prezența reprezentanților comitetului județean de partid și ai organelor de specialitate.

Încălcarea legalității — sancționată cu fermitate

„S-a întrebat cineva de la județ de ce în ultimul timp a scăzut numărul de bovine din comuna noastră?" — se punea întrebarea într-o scrisoare sosită din localitatea Cochirleanca, județul Buzău, adresată tovarășului Nicolae Ceaușescu.

Și tot autorii dădeau răspunsul: „A scăzut pentru că de pe la începutul iernii s-au sacrificat animale cu știința cadrelor de conducere din comună, care primeau săptămînal pachete de la cei ce au comis ilegalitățile respective... S-au tăiat ilegal animale și la cooperativă, pentru o nuntă...". După ce relatau și alte nereguli petrecute în comună, autorii scrisorii afirmau, în încheiere: „Cu stimă și respect ne adresăm dumneavoastră, tovarășe Nicolae Ceaușescu, avînd conștiința că totul se va rezolva în spiritul exigenței comuniste cu care sînt rezolvate scrisorile adresate dumneavoastră personal sau Comitetului Central".

Faptele relatate în scrisoare au fost verificate, potrivit indicațiilor tovarășului Nicolae Ceaușescu, de un colectiv de **activiști ai Comitetului Central și comitetului județean de partid, sub îndrumarea secretarului cu problemele organizatorice al C.C. al P.C.R.**

Încă de la început, raportul de cercetare confirmă existența unor nereguli sau practici abuzive în ce privește modul de valorificare a animalelor sacrificate, repartizarea buteliilor de aragaz, prevederile legale în domeniul construcțiilor etc. În timpul cercetărilor s-au luat măsuri pentru restabilirea legalității și asigurarea desfășurării normale a activității în domeniile respective. Totodată, avîndu-se în vedere gravitatea abaterilor constatate, vinovații au fost sancționați pe linie de partid. Astfel, secretarul comitetului comunal de partid, Ichim Radu, a fost sancționat cu vot de blam cu avertisment; la fel și președintele cooperativei agricole, iar contabilul șef cu vot de blam. Au mai fost sancționate și alte cadre de conducere din comună, iar concluziile desprinse au fost dezbătute atît cu aparatul comitetului județean de partid, al consiliului popular județean, cît și cu întregul activ de partid din comuna respectivă.

Neculai ROȘCA

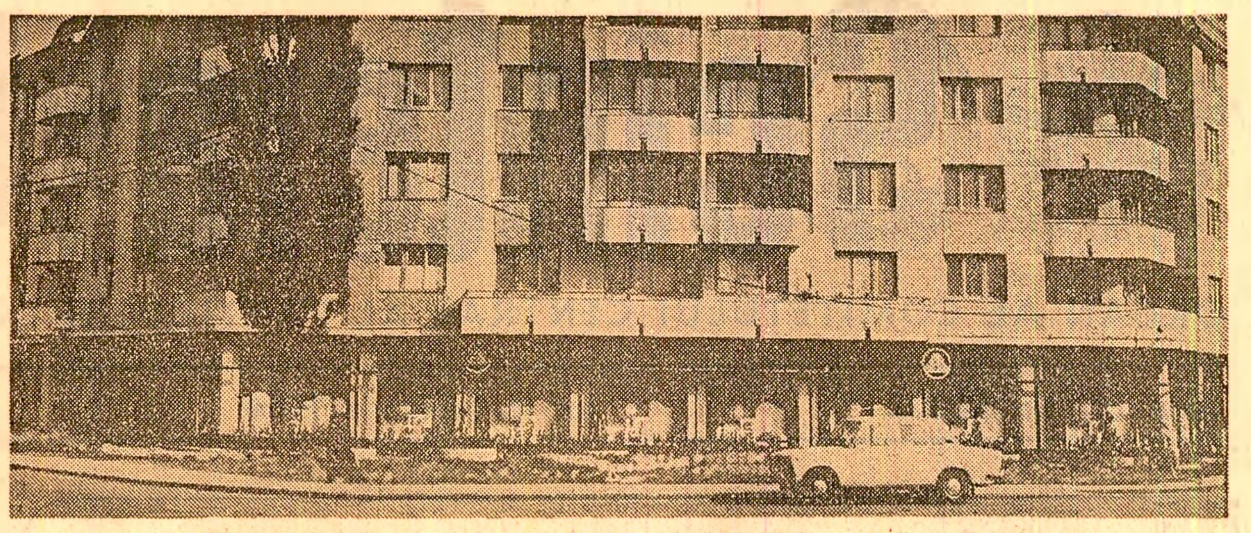

Magazine moderne la parterul noilor blocuri din cartierul bucureștean Băneasa

VĂ INFORMĂM DESPRE:

Noutăți pe „harta" comercială a Capitalei

● Aproape 44 000 metri pătrați de noi spații comerciale ● Magazine specializate, amenajate cu precădere la parterul blocurilor, cît mai la îndemîna cumpărătorilor ● Se materializează programul de extindere a piețelor agroalimentare

Imaginea magazinelor care se deschid odată cu darea în folosință a noilor blocuri de locuințe ne este astăzi familiară tuturor. Fie că este vorba de cochetul cartier Băneasa, de modernele artere Filantropiei — 1 Mai, Ștefan cel Mare, 13 Septembrie sau Militari, de zone mai vechi ori de altele abia în curs de finisare, Capitala își înnoiește cu consecvență zestrea de locuințe odată cu baza tehnico-materială a comerțului, a unităților de servire. Firesc și necesar: îmbunătățirea condițiilor de aprovizionare a populației se înscrie între preocupările majore ale conducerii partidului și ca o sarcină de răspundere cotidiană a gospodarilor orașului.

Concomitent cu eforturile depuse pentru asigurarea și îmbunătățirea fondului de marfă și pentru desfășurarea activității de comerț în condiții de civilizație și eficiență, se urmărește dezvoltarea în continuare a bazei tehnico-materiale a comerțului. Ca urmare, vor fi înființate noi spații comerciale, în special prin crearea unor unități mai funcționale, cu profile mai bine adaptate cerințelor populației din diferitele zone ale orașului, corespunzătoare exigențelor unui comerț dinamic și operativ.

Cifrele sînt edificatoare: **celor 149 de noi unități comerciale, cu o suprafață totală de aproape 44 000 metri pătrați,** date în folosință în ultimul an, li se adaugă **în 1984 alte 154 noi unități în suprafață de peste 50 000 mp:** magazine alimentare — acestea fiind predominante, magazine pentru desfacerea produselor industriale de tot felul, precum și noi unități de alimentație publică. Astfel, **capacitatea totală de desfacere se ridică astăzi la peste 1 milion metri pătrați,** rațional distribuită, potrivit cerințelor, între diferitele sectoare ale comerțului. Ce înseamnă acest milion? El echivalează cu norma prevăzută pentru perioada în curs, de **peste 500 mp suprafață comercială la 1 000 de locuitori.**

Dezvoltarea rețelei comerciale se asigură, în principal, pe seama realizării de **spații la parterul noilor blocuri de locuințe,** precum și prin recuperarea unor spații cu alte destinații sau prin extinderea celor realizate în anii anteriori în zone de mare afluență (perimetrele „Valea Ialomiței", „23 August", „1 Mai"). În ideea creșterii operativității desfacerilor se pune un accent deosebit pe **organizarea unor magazine specializate:** pescării (al căror număr a crescut, ajungînd la 235 unități și raioane de acest fel), unități „Gospodina", patiserii și plăcintării etc. Specializarea, firește, nu se reduce la sectorul alimentar. Se dezvoltă în continuare și rețeaua pentru desfacerea mărfurilor — existente într-un sortiment mereu mai bogat — destinate amenajării și întreținerii locuințelor, aceea a unităților auto-moto-velo-sport, cu piese de schimb electronice și electrotehnice, cu articole de uz agricol, a magazinelor de îmbrăcăminte.

Un program special — întocmit la indicația conducerii partidului — are în vedere **mărirea în continuare a capacității de desfacere a legumelor și fructelor și, îndeosebi, a piețelor agroalimentare.** Pe lîngă amenajările importante, realizate recent la un număr de 7 piețe, în acest an vor continua în ritm intens lucrările de extindere și modernizare la piețele Sudului, Metalurgiei, 13 Septembrie, Ilie Pintilie, prin care **capacitatea de vînzare a platourilor din piețele orașului va crește cu nu mai puțin de 6 000 metri pătrați.** În baza aceluiași program au fost elaborate și documentațiile tehnico-economice pentru piețele Pantelimon — Delfinului, Norilor — Tineretului, Berceni — Oltenița, urmînd ca, într-o etapă viitoare, să se realizeze piețe multifuncționale și în alte cartiere ale Capitalei.

Amenajarea noilor spații comerciale este însoțită de pregătirea unor noi cadre de lucrători, de măsuri pentru modernizarea și adaptarea echipamentului comercial existent la cerințele actuale, ca și pentru o mai judicioasă organizare și creșterea funcționalității unităților — toate în vederea unei mai bune aprovizionări și a unei mai operative serviri a publicului cumpărător.

Maria BABOIAN

Hărnicia gospodarilor

(Urmare din pag. I)

după aspectul locuințelor noi ale oierilor, din ce în ce mai mulți la număr. Faptele demonstrau ceea ce o mie de vorbe n-ar fi putut-o face: **oieritul nu înseamnă înapoiere, ci aduce progres și bunăstare în sat.** Apoi, printre cei care au reluat această meserie au început să apară „diferențieri", în „buni" și „mai buni". Oamenii cu oi mai puține, 10 sau 15, le încredințau celor de profesie, după ce se convingeau că știu meserie. Devenea deci evident că **oieritul e o meserie** pentru care nu ajung bîta, sarica și cîinii, ci e nevoie de multe cunoștințe, de îndemînare și pricepere. O serie de tineri ce-și căutaseră rostul în alte părți au revenit la oierit, sînt azi oameni de frunte în comună. Într-un cuvînt, creșterea oilor redevine una din ocupațiile îndrăgite la Cîineni. Ocupație cu nimic mai prejos decît altele, în ce privește necesarul de cunoștințe. Ba dimpotrivă. Cu nimic mai prejos nici în privința veniturilor pe care le aduce oierilor. Greu de enumerat aici la Cîineni familiile a căror bunăstare pornește de la oierit. Bătrînul Mihai C. Manea, cu care s-a pornit „reînnodarea" tradiției oieritului aici, a încasat anul trecut din produsele predate pe bază de contract mai bine de 30 000 lei. Ion Burlîncu și cei doi fii — aproape 50 000 lei. Gheorghe Șandru, cel proaspăt revenit la meseria de oier — circa 30 000 lei...

Comuna însăși, în ansamblul ei, începe să-și măsoare prestigiul în turmele tot mai numeroase, în cantitățile tot mai mari de produse ale oieritului predate pe bază de contract. Șeptelul care anul trecut trebuia să ajungă la 8 600 oi este de 11 291; în loc de 12 600 kilograme de lînă contractate, s-au predat 13 800 kilograme, carne de oaie în loc de 11 000 kilograme — 11 200...

— Să revenim însă la acel „deocamdată" pe care ne-ați rugat să-l subliniem la început cînd era vorba de diferențele față de comuna Vaideeni.

— Asta înseamnă că nu ne mulțumim cu nivelul atins, că îi vom ajunge pe cei din Vaideeni. Etapa următoare — generalizarea creșterii oilor în **fiecare** gospodărie, indiferent de ocupație.

Cei care nu se pricep, nu numai că trebuie să învețe a crește oaia, dar să-i învețe și pe alții. Căci meseria de oier, ca oricare alta, își are multe taine. Dar tocmai aici vreau să ajung: diferența dintre noi și cei de la Vaideeni stă tocmai în modul de a-i învăța pe oieri tainele acestei meserii, de a-i califica.

...Calitatea oieritului începe cu oierul — este de părere primarul comunei Vaideeni, Benone Morărețu. Iar calitatea oierului înseamnă, în afară de curaj, simțul datoriei, îndemînare, calități fizice etc. — **învățătură.** De unde? În primul rînd, de la părinți, de la care copiii să deprindă cum se mulge o oaie, cînd se tunde, cînd e vremea bună de păscut — o mie și una de lucruri.

L-am întîlnit pe unul din gospodarii de vază ai comunei, Matei Davidoiu. Om de vreo 500 de oi.

— Meseria de cioban? Grea, dar frumoasă. Grea nu atît că stai în munte și te plouă, ba te și ninge, cît că trebuie să știi tare multe. De la cîntatul la trișcă la făcutul unei injecții animalului, uneori chiar și omului.

— Și unde poți învăța atîtea?

— Că doar nu încă la facultăți. Aici jos, în comună. De la oameni cu carte. Că turmă bună la cioban neînvățat n-ai să vezi. Învățătura nu strică la oierit. Sora mea e profesoară de fizică și vara în vacanță vine sus pe Tîrnovu de fierbe caș.

Aflăm că, după absolvirea școlii generale din comună, numeroși tineri, dintre cei mai buni la carte, își aleg meseria de oier. L-am rugat pe profesorul Vartolomei Todeci, care predă botanica și geografia, să ne explice acest apetit al tinerilor pentru oierit.

— E adevărat că e o meserie grea, dar plină de farmec. Nu e vorba de acele descrieri pastorale, farmecul constă tocmai în condițiile care cer curaj, bărbăție, lupta cu neprevăzutul uneori. Ei bine, școala îi poate incita pe copii spre această profesie prin absolut toate materiile predate. Eu, de exemplu, le descriu copiilor cărările ce duc spre pajiștile bune, care ierburi sînt mai indicate și în ce lună. Le explic de ce mieii trebuie urcați vara în vîrf de munte, mioarele — pe colină, iar oile de lapte — spre poale. Este ușor de dedus că orice materie — fizica, chimia, fiziologia, matematica, nemaivorbind de limba română — poate fi predată, relevînd importanța și frumusețea oieritului.

...Case bătrînești, robuste, cu glugi de nea prin care țîșnesc antenele de televizor, sau case noi cu etaj, curți îngrijite, pline de orătănii, însemnele civilizației trainic implantate sub culme de munte, așa arată azi localitățile vîlcene Cîineni și Vaideeni. Le-am ales cu bună știință tocmai pe acestea, deoarece, deși aflate în stadii diferite ale oieritului, experiența lor demonstrează marile posibilități de creștere a șeptelului. În primul rînd, prin revitalizarea și ridicarea la nivelul cerințelor moderne a profesiei de oier.

PENTRU PRODUCȚII AGRICOLE RECORD — CU FORȚE UNITE!

Consiliile agroindustriale — cadru organizatoric optim pentru sporirea capacității de mobilizare a comuniștilor, a tuturor oamenilor muncii de la sate în vederea ridicării potențialului productiv al pămîntului

În relatările precedente consacrate stilului și metodelor de muncă ale birourilor de coordonare a activității politico-organizatorice de partid din cadrul unor consilii unice agroindustriale de stat și cooperatiste din județul Argeș, în vederea unirii tuturor forțelor materiale și umane pentru realizarea obiectivelor noii revoluții agrare, ne-am referit — printre altele — la exercitarea unitară a atribuțiilor acestor organisme și la asigurarea unei strînse legături între specialiști, mecanizatori și cooperatori. În încheiere redăm alte opinii privind activitatea birourilor de coordonare, precum și unele concluzii desprinse din punctele de vedere exprimate și din constatările noastre.

Anchetă-dezbatere în județul Argeș (III)

Consiliul unic agroindustrial **PITEȘTI** este considerat centura legumicolă a acestui important centru industrial. De aici și răspunderea deosebită pe care o are în aprovizionarea populației municipiului cu legume și zarzavaturi. „Avem o bază tehnico-materială excelentă, specialiști, o suprafață irigabilă de 2 500 hectare", ne precizează organizatorul de partid al consiliului unic, tovarășul **GHEORGHE UȚĂ,** care continuă: „Problema cu care ne-am confruntat și în bună parte am rezolvat-o a constituit-o **asigurarea forței de muncă,** situație obiectivă determinată de existența unor mari întreprinderi industriale care au transformat foarte mulți țărani în muncitori industriali. În această privință locul de frunte îl ocupă C.A.P. Colibași. Munca politică dusă în rîndul cooperatorilor și al muncitorilor din unitățile industriale s-a concretizat dealtfel în rezultatele obținute. Anul trecut, de pildă, de pe o suprafață de 100 hectare, au fost recoltate 1 728 tone de legume. În prezent, pregătirea producției pe acest an a demarat bine. Comitetul de partid din cooperativa agricolă a inițiat dezbateri pentru ca sarcinile de plan să fie cunoscute de fiecare cooperator. De asemenea, s-a preocupat ca **formațiile de muncă să fie omogene,** au fost stabilite parcelele care vor fi lucrate în acord global, precum și alte măsuri politico-organizatorice, organizația de partid de aici exercitîndu-și pe deplin rolul său de conducător politic. Nu același lucru se întîmplă la C.A.P. Micești, care a înregistrat rezultate slabe. În cadrul biroului de coordonare s-a pus pe drept întrebarea asupra cauzelor care determină recolte nesatisfăcătoare, deși condițiile sînt asemănătoare cu cele ale cooperatorilor din Colibași. Pentru redresarea situației, biroul de coordonare a hotărît inițierea unui control complex al activității organelor și organizațiilor de partid din comună. Cu acest prilej s-au constatat numeroase lipsuri, printre care o slabă muncă de convingere desfășurată în rîndul muncitorilor ocupați în industrie, pentru a participa la muncile din cooperativa agricolă și a-și lucra integral pămîntul proprietate personală, deficiențe în folosirea pîrghiilor de cointeresare materială, formalism în activitatea comitetului comunal de partid. Biroul de coordonare a luat inițiativa organizării unei analize cu activul la nivelul comitetului de partid în urma căreia au fost adoptate măsuri printre care o mai bună repartizare a forțelor, activizarea organizațiilor de masă și obștești, întărirea răspunderii deputaților consiliului popular comunal, modernizarea producției de legume".

În raza consiliului unic activează și patru centre de cercetări agricole cu peste o sută de specialiști, în marea lor majoritate membri de partid. Deși am insistat, am aflat prea puține și neconcludente dovezi de sprijinire de către cercetători a unităților de producție. De asemenea, biroul de coordonare ar putea solicita, prin intermediul comitetului municipal de partid, sprijinul organizațiilor de partid din unitățile industriale atît în ceea ce privește antrenarea muncitorilor la lucrările din cooperativele agricole de producție, cît și la sporirea producției vegetale și animaliere în gospodăriile acestora.

Anul trecut, consiliul unic agroindustrial **MIROȘI** a ocupat unul din locurile fruntașe pe județ în producția vegetală. Organizatorul de partid al consiliului, tovarășul **IOAN POPA,** ne-a oferit și cîteva din argumentele care au dus la această realizare. „Este foarte normal să fie așa deoarece în raza consiliului unic acționează o stațiune de mecanizare a agriculturii fruntașă pe țară. Cu alte cuvinte, vreau să subliniez **importanța hotărîtoare pe care o are mecanizatorul în obținerea unor recolte superioare.** Trebuie să se știe că unui mecanizator îi revin mașini și utilaje în valoare de un milion de lei. Iată de ce, printre alte preocupări, biroul de coordonare a acordat **o atenție deosebită pregătirii profesionale a mecanizatorilor și întăririi disciplinei și răspunderii în efectuarea la timp și de calitate a lucrărilor agricole.** Pentru aceasta, biroul de coordonare acționează în două direcții: răspunderea pregătirii profesionale a fost încredințată organizației de bază din S.M.A.; de încadrarea mecanizatorilor în disciplina de producție se preocupă organizațiile de bază din fermele în care aceștia lucrează, integrați fiind în formațiile de lucru care muncesc în acord global. Biroul de coordonare, prin componența sa, prin activul pe care se bizuie, prin sistemul său de legături cu unitățile productive are posibilitatea și datoria de a stabili o cooperare perfectă între specialist, mecanizator și cooperator cu unicul scop, acela de a ridica puterea productivă a pămîntului. Nu am reușit pe deplin acest lucru. În legumicultură, unde lucrările sînt mai pretențioase, unii mecanizatori încă nu dispun de o calificare corespunzătoare. Un aspect de care, în viitor, biroul de coordonare va ține mai mult seama".

În legătură cu posibilitățile de perfecționare a muncii birourilor de coordonare am reținut ca interesantă și opinia tovarășului **NICOLAE PETRESCU,** organizator de partid al consiliului unic din Costești: „Consiliile unice agroindustriale oferă, așa cum ne-a demonstrat-o practica curentă, un cadru organizatoric favorabil inițierii rapide și eficiente de acțiuni de colaborare și întrajutorare între unități constituind, totodată, expresia înțelegerii superioare de către lucrătorii ogoarelor a intereselor generale ale agriculturii, a îndeplinirii îndatoririlor lor patriotice. Iată de ce în anul trecut solicitările făcute de unele unități agricole, prin intermediul conducerii consiliului unic și al biroului său de coordonare, și-au găsit un răspuns prompt. Astfel, cooperatorii și mecanizatorii din Buzoiești, Cornățel și Broșteni au ajutat fermele I.A.S. Costești și Izvoru la întreținerea culturilor și îndeosebi la strînsul recoltelor. Consider însă că este necesar ca biroul de coordonare să confere acțiunilor de colaborare și întrajutorare o calitate superioară mai ales în aplicarea unor metode moderne de a face agricultură, de a realiza prin unirea tuturor forțelor umane, din dotarea tehnico-materială, prin eforturi comune, lucrări locale de irigații și desecări, de combatere a eroziunii solului și altele, depășind formele devenite tradiționale de ajutorare cu forță de muncă și mașini în diverse campanii".

Am consemnat în articolele noastre opinii și experiențe ale unor organizatori de partid — președinți ai unor consilii unice agroindustriale din județul Argeș, în calitatea lor de secretari ai birourilor de coordonare a activității politico-organizatorice de partid. Constituirea birourilor de coordonare permite, după cum s-a văzut, **o mai bună cuprindere a muncii organizatorice și politico-educative** desfășurată de organele și organizațiile de partid de pe raza consiliilor unice, în orientarea lor spre obiective economico-sociale majore. În convorbirile avute am abordat și alte laturi ale activității de partid, constatînd și o seamă de deficiențe care se regăsesc în munca unor consilii unice agroindustriale, a birourilor de coordonare respective. Una dintre atribuțiile importante ale consiliilor unice o reprezintă **generalizarea operativă și eficientă a experienței pozitive.** Or, în toate consiliile unice amintite, alături de unități fruntașe există de ani de zile și altele cu rezultate slabe, deși, de cele mai multe ori, condițiile sînt asemănătoare. Transferul experienței pozitive are un caracter sporadic, întîmplător. Și un alt aspect, deloc neglijabil: datele statistice despre creșterea producțiilor medii vegetale și animale își au, firește, rostul lor. Ele ascund însă rezultatele slabe ale unor colective de muncă și diminuează meritul celor harnici. Trebuie să subliniem că **sensul întregii munci organizatorice și politico-educative este alinierea tuturor unităților la nivelul celor fruntașe,** o cerință formulată în repetate rînduri de secretarul general al partidului. Dacă specialiștii din unitățile productive sînt din ce în ce mai bine folosiți, a crescut stabilitatea lor și sînt mai direct implicați în realizarea producțiilor, specialiștii din cercetare continuă să fie ocoliți, antrenarea lor la un sprijin mai direct al unităților agricole, al gospodăriilor individuale fiind încă neconcludentă și ocazională. Printre altele, mai este necesar ca birourile de coordonare să acorde **o atenție sporită îmbunătățirii stilului și metodelor de muncă ale organelor și organizațiilor de partid din întreprinderile agricole de stat** ale căror ferme sînt adesea răspîndite pe teritoriul mai multor consilii unice și să-și exercite cu mai multă vigoare atribuția de a îndruma și controla birourile de coordonare a activității consiliilor populare.

În cele mai multe din localitățile din cadrul consiliilor unice menționate se desfășoară o activitate cultural-educativă susținută. Dar, deși în planurile trimestriale ale birourilor de coordonare sînt prevăzute și acțiuni politico-ideologice și cultural-educative, **îndrumarea unitară** a acestei laturi importante a muncii de partid de către birourile de coordonare este încă deficitară. În condițiile în care consiliilor unice agroindustriale le revin sarcini de mare răspundere, deosebit de complexe în vederea înfăptuirii Programului unic de creștere a producției vegetale și animale în gospodăriile populației, munca politică, cultural-educativă, desfășurată cu convingere și perseverență, va trebui să fie mai puternic legată de realitățile fiecărei colectivități, mai cuprinzătoare și mai eficientă.

Agricultura județului Argeș, ca dealtfel agricultura întregii țări, dispune de o puternică bază tehnico-materială, de însemnate resurse de forță de muncă, reprezentate printr-o țărănime cu o bogată tradiție în producția agricolă și printr-un puternic detașament de specialiști cu experiență. Consiliile unice agroindustriale s-au dovedit un cadru organizatoric adecvat pentru a pune în valoare acest potențial uman și material. Dar, pentru a fi la înălțimea actualelor comandamente politice, așa cum sublinia tovarășul Nicolae Ceaușescu, **„se impun măsuri de creștere a răspunderii consiliilor unice agroindustriale, care trebuie să aibă un rol activ în asigurarea bunei desfășurări a activității pe raza consiliului, în realizarea producțiilor stabilite, în efectuarea tuturor lucrărilor la timp și în bune condiții".** O cerință la care vor răspunde prompt — în aceste zile, în pregătirea temeinică a campaniei de primăvară — și consiliile unice agroindustriale argeșene, birourile de coordonare a activității politico-organizatorice de partid ale acestora.

Constantin VARVARA
Gheorghe CÎRSTEA

ADUNĂRILE GENERALE ALE OAMENILOR MUNCII

PRODUCȚIA DE ENERGIE ELECTRICĂ – la nivelul prevederilor planului, al cerințelor economiei naționale!

La întreprinderea „Electrocentrale" din Zalău

Se poate produce mai mult prin buna funcționare a instalațiilor

Analiza activității productive in cadrul adunării generale a oamenilor muncii de la întreprinderea „Electrocentrale" din municipiul Zalău s-a caracterizat printr-un pronunțat spirit de lucru, muncitoresc, atit materialele prezentate, cit și dezbaterile ce au avut loc subliniind necesitatea adoptării unor măsuri ferme menite să asigure eliminarea neajunsurilor și indeplinirea riguroasă a sarcinilor de plan. Dezbaterile au pornit de la faptul că anul trecut întreprinderea nu a realizat integral planul la producția de energie electrică, datorită, in principal, punerii in funcțiune cu intirziere a grupului de 12 MW nr. 1 și din cauza defecțiunilor de proiectare, montaj și exploatare, care au determinat funcționarea cu intermitențe a unor utilaje. Totodată, costurile de producție planificate au fost depășite intrucit s-au efectuat o serie de cheltuieli in plus generate de transportul cărbunelui de la Întreprinderea minieră Horezu, de reparațiile suplimentare datorate nepunerii in funcțiune a stației de repompare de la depozitul de zgură și cenușă și de calitatea necorespunzătoare a apei industriale provenite din riul Someș. Desigur, nu au fost trecute cu vederea neajunsurile organizatorice interne și insuficienta pregătire profesională a personalului. Iată citeva din punctele de vedere exprimate de participanții la dezbatere :

● *„Solicităm aprovizionarea ritmică cu cărbune, spunea maistrul* **Gheorghe Cosma,** *șeful secției combustibil solid. Cind sintem supraaglomerați cu cărbune, timpul de manevrare a vagoanelor este mare, ceea ce determină perturbații in activitatea secției. Este imperios necesară mărirea capacității antestației".*

● *„Am inceput să folosim apă potabilă din luna octombrie anul trecut, spunea* **Maria Butuza,** *de la atelierul de tratare chimică, pentru că cea industrială nu are parametri corespunzători, este plină de substanțe organice, celuloză, fapt care duce la infundarea sitelor. Desigur, nu este soluția cea mai bună, dar una din măsurile stabilite de mai multă vreme se referă la elaborarea unui studiu privind posibilitățile de captare a apei subterane in lunca riului Someș. Este o problemă de prim ordin, căreia Institutul de studii și proiectări energetice trebuie să-i găsească o rezolvare cit mai operativă".*

● *„Profit de faptul că este prezent aici și reprezentantul centralei industriale de producere a energiei electrice și termice, preciza maistrul principal* **Ioan Suărășan,** *de la secția cazane, pentru că avem nevoie de un sprijin mai substanțial in ce privește acordarea asistenței tehnice. Utilajele, echipamentele fiind noi, personalul de care dispunem trebuie să aibă de la cine să învețe modul de întreținere și exploatare a lor. Ne lipsesc o serie de materiale de propagandă tehnică, cu conținut de strictă specialitate, fără de care nu ne putem descurca. Apar dese defecțiuni la stația de evacuare a cenușii, la pompe, datorită și unor greșeli de fabricație a acestor utilaje. Ar fi binevenită prezența unor specialiști din partea furnizorilor care să vadă la fața locului cum funcționează utilajele fabricate de ei".*

● *„Nu trebuie insă să așteptăm totul de la alții — este de părere maistrul mecanic* **Viorel Chereji.** *Este adevărat că agregatele de evacuare a zgurii ne dau multă bătaie de cap, ele avind o fiabilitate scăzută. Chiar și in aceste condiții, printr-o serie de reparații pe care le-am efectuat s-a îmbunătățit funcționarea utilajelor".*

● *„Comisia inginerilor și tehnicienilor din intreprindere poate contribui la rezolvarea unor probleme tehnice importante — a fost de părere ing.* **Eugen Mezei.** *Realizarea sistemului de utilizare a apei de spălare recirculată la gospodăria de evacuare a zgurii și cenușii, cu ocolirea stației de pompe, a permis economisirea a 3 000 MWh anual; realizarea, tot de către colectivul nostru, a sistemului de transvazare a emulsiei de zgură și cenușă aduce, de asemenea, o economie de 12 000 MWh energie electrică anual, plus un grad ridicat de disponibilizare a echipamentelor de pompare. Aș aminti aici și crearea de scule și dispozitive necesare activităților de intreținere și reparare a utilajelor. Sintem la inceput, e drept, dar colectivul nostru a dovedit și dovedește că este capabil să asigure mai buna funcționare a instalațiilor".*

Încredere in forțele proprii au manifestat in intervențiile lor și alți oameni ai muncii, dar, in același timp, s-a solicitat o mai serioasă implicare a centralei de resort, a factorilor de răspundere din cadrul ministerului în rezolvarea unor probleme. Din păcate, reprezentantul centralei de resort, prezent la adunare, nu a putut da răspunsuri clare la problemele ridicate, rezumindu-se la a anunța că vor fi aduse la cunoștința celor in măsură să le rezolve. Practic, deci, a avut o participare formală la această adunare.

Sintetizind dezbaterile, se poate aprecia că oamenii muncii de la Întreprinderea „Electrocentrale" — Zalău sint hotăriți să îndeplinească întocmai sarcinile mobilizatoare care le stau în față. Colectivul de aici și-a asumat angajamentul de a realiza peste plan in acest an 1 000 MWh energie electrică, de a asigura reducerea cu 50 la sută a opririlor accidentale față de anul trecut, diminuarea consumului de combustibil planificat cu 1 000 tone și a consumului propriu tehnologic cu 1 800 MWh energie electrică.

Eugen TEGLAȘ
corespondentul „Scînteii"

La Uzina electrică Doicești

Întărirea disciplinei și răspunderii — cale sigură pentru sporirea producției

În ultimii ani, la Uzina electrică din Doicești a fost finalizat un amplu program de dezvoltare. Două noi și moderne grupuri energetice, a cite 200 MW fiecare, au sporit considerabil capacitatea termocentralei. Dar aceasta a impus creșterea, in aceeași măsură, a răspunderii și competenței profesionale ale muncitorilor și specialiștilor de aici, pentru a fi în stare să pună pe deplin în valoare actuala bază tehnico-materială. În darea de seamă prezentată adunării generale s-a subliniat bine această cerință, tocmai pentru că ea nu a fost înfăptuită așa cum era de așteptat. Grăitor in această privință este bilanțul uzinei pe anul 1983 și pe perioada care a trecut din acest an, care indică nerealizări însemnate la producția de energie electrică.

Înainte ca adunarea generală să-și înceapă lucrările, l-am întrebat pe directorul uzinei, ing. **Zoldy Miclos,** care este, după opinia sa, problema ce ar trebui să fie examinată cu cea mai mare atenție în acest cadru. Răspunsul său a fost fără echivoc : *„În momentul de față, lista de priorități incepe cu imperativul întăririi ordinii și disciplinei, a spiritului de responsabilitate cu care se impune a se indeplini sarcinile la fiecare loc de muncă. Pe această cale vom putea obține un substanțial spor de producție".* Ceva mai tirziu, pe parcursul dezbaterilor, acest punct de vedere avea să fie exprimat și argumentat de numeroși participanți.

Este bine cunoscut, inclusiv de centrala industrială de resort și Ministerul Energiei Electrice, că pentru a-și desfășura in bune condiții activitatea termocentrala din Doicești are nevoie de un personal muncitor mai numeros. În aceste împrejurări, au arătat darea de seamă, precum și unii participanți la dezbateri, între care maiștrii **Gheorghe Dragomir** și **Ion Oancea,** apar in adevărata lor lumină negativă cele 2 035 zile-om absențe nemotivate înregistrate în anul trecut, care au frustrat unitatea de un important volum de lucrări strict necesare procesului de producție.

Mergind pină la capăt pe firul cauzelor care au dus la neîndeplinirea planului, adunarea generală a dezbătut cazul șefului de tură Ion Bucuroiu, din neglijența căruia a fost periclitată funcționarea unui agregat energetic ; al manevrantului Dumitru Toacă și mecanicului de locomotivă Petre Tălmăcel, care se comportă uneori ca și cum sarcinile lor de serviciu (transportul vagoanelor la rampa de descărcare) ar fi facultative. Potrivit aprecierilor contabilului șef, **Dumitru Ioniță,** aceste acte de indisciplină au devenit posibile în mare măsură datorită slabei exigențe manifestate de unii maiștri, tendinței acestora de a trece cu vederea sau de a minimaliza gravitatea unor fapte, cum sint părăsirea locului de muncă, nesupravegherea atentă a utilajelor și lipsa nemotivată de la serviciu.

Iată ce a spus, la rindul său, inginerul șef **Gheorghe Olteanu,** cel mai vechi inginer al Uzinei electrice Doicești :

— *Calea sigură pentru a ne realiza planul la energie electrică în acest an, an în care producția zilnică planificată este cu 1 milion kWh mai mare decit anul trecut, este angajarea noastră plenară în soluționarea problemelor tehnice și organizatorice de care depinde creșterea puterii medii a grupurilor energetice. Stă in puterea noastră să le rezolvăm. Vă rog să vă amintiți că noi, cea mai mare parte din cei prezenți aici, am făcut, în urmă cu circa 15 ani de zile, ca vechea capacitate să producă de două ori mai mult decit prevedea proiectul. Să procedăm și acum la fel, adică să trecem la introducerea progresului tehnic, să ne organizăm mai bine munca, să executăm numai lucrări de bună calitate și să sporim mai rapid productivitatea muncii.*

Pe aceste direcții de acțiune a fost structurat, dealtfel, cuprinzătorul program de măsuri adoptat, ce fundamentează realizarea in acest an a prevederilor la producția de energie electrică de către această unitate. Hotăritoare este acum aplicarea lui integrală in practică.

Gheorghe MANEA
corespondentul „Scînteii"

OAMENI AI MUNCII DIN INDUSTRIA ENERGIEI ELECTRICE !

Folosiți cadrul larg democratic al adunărilor generale pentru a analiza cu întreaga răspundere toate posibilitățile de creștere a producției, pentru a stabili măsurile corespunzătoare în vederea asigurării fără întrerupere a energiei electrice necesare economiei naționale !

PĂMÎNTUL

—marea avuție a țării—
cultivat integral, spre binele țării!

COMBATEREA EROZIUNII SOLULUI

–o lucrare de maximă urgență, care nu admite nici un fel de întîrzieri

În acest an, potrivit planului, urmează să fie executate lucrări de combatere a eroziunii solului pe o suprafață de 342 000 hectare, lucrări care vor contribui la înfăptuirea măsurilor stabilite de conducerea partidului de a se obține în 1984 producții record la toate culturile și vor asigura condițiile necesare pentru dezvoltarea în perspectivă a agriculturii noastre. Aceste lucrări fac parte integrantă din Programul național de îmbunătățiri funciare elaborat din inițiativa și cu contribuția hotărîtoare a tovarășului Nicolae Ceaușescu. Întrucît ne aflăm într-o perioadă a anului cind lucrările de combatere a eroziunii solului vor trebui declanșate pe un front larg, am solicitat tovarășului GHEORGHE STOIAN, directorul Stațiunii centrale de cercetări pentru combaterea eroziunii solului Perieni-Vaslui să ne precizeze direcțiile și modalitățile în care trebuie să se acționeze, astfel încît efectul acestor lucrări să fie maxim.

— După cum se știe, tovarășul Nicolae Ceaușescu a indicat ca, după modelul Stațiunii centrale de cercetări pentru combaterea eroziunii solului din Perieni, in toate județele din zona colinară să se înființeze centre-etalon pentru combaterea eroziunii solului. Înființarea acestor centre-etalon se înscrie armonios in vastul program național de îmbunătățiri funciare, ele constituind adevărate avanposturi in lupta cu acest fenomen păgubitor. Noi sintem puternic implicați in realizarea acestui program, intrucit stațiunea noastră a primit sarcina să coordoneze și să îndrume intreaga activitate de pregătire și realizare în complex a lucrărilor antierozionale din țara noastră.

Împreună cu Ministerul Agriculturii și Academia de științe agricole și silvice, au fost stabilite 35 de centre etalon in 34 de județe, unde se manifestă puternic fenomenul de eroziune. Aceste centre au fost organizate după modelul stațiunii din Perieni, urmărindu-se aplicarea intregului sistem de lucrări antierozionale și tehnologii de cultură pe terenurile in pantă. În vederea constituirii acestor centre-etalon, in fiecare județ a fost organizat cite un colectiv alcătuit din specialiști de la direcțiile agricole și din cercetători ai stațiunii Perieni. Aceste colective au întocmit proiectele de execuție pentru centrele-etalon, proiecte care au fost verificate și avizate de către stațiune. Apoi, pe baza proiectelor respective s-a și trecut la executarea lucrărilor de amenajări. Aș dori să remarc faptul că această acțiune constituie un mare pas in lupta cu eroziunea. Desigur, pe cele aproape 70 000 hectare, cit însumează suprafața centrelor-etalon, procesele de eroziune vor fi stăvilite integral. Merită subliniate rezultatele foarte bune obținute pină acum in județele Bacău, Sălaj, Vrancea, Tulcea, Buzău și Vaslui la executarea lucrărilor de combatere a eroziunii solului. Cu toate acestea, sint de semnalat și unele neajunsuri care trebuie înlăturate grabnic. Astfel, a întîrziat deschiderea finanțării pentru 7 centre-etalon din județele Arad, Dolj, Mureș, Prahova, Suceava, Argeș, Gorj și, bineînțeles, au întîrziat lucrările. În alte județe, datorită interesului manifestat de comandamentele județene, s-au executat parțial lucrări antierozionale in complex, folosindu-se mijloacele aflate la îndemînă. Este cazul județelor Alba, Bihor, Dîmbovița, Galați, Harghita, Mehedinți, Neamț, Olt și Timiș. Dovadă că acolo unde există interes se poate lucra cu rezultate bune.

— *Odată cu dezghețarea pămîntului urmează să se treacă pe un front larg la executarea lucrărilor de combatere a eroziunii solului, cit și a altor lucrări de îmbunătățiri funciare. Coordonînd această activitate, ce a intreprins stațiunea pentru impulsionarea lucrărilor și ridicarea nivelului lor calitativ ?*

— Concomitent cu măsurile de ordin organizatoric și tehnic privind aprobarea proiectelor, am urmărit ca lucrările de combatere a eroziunii solului să fie executate cu cea mai mare răspundere și de bună calitate, astfel incit sumele investite și munca depusă să se regăsească in sporurile mari de producție ce vor fi obținute. Împreună cu Ministerul Agriculturii și Industriei Alimentare am organizat la stațiunea noastră un schimb de experiență cu caracter practic, instructiv și aplicativ, la care au participat inginerii șefi din toate cooperativele agricole și intreprinderile agricole de stat din țară ce au de executat lucrări antierozionale prevăzute in cadrul Programului național de îmbunătățiri funciare. Axată pe „Tehnologia folosirii raționale a terenurilor în pantă", manifestarea a cuprins dezbaterea a peste 20 de teme ce cristalizează diversele etape ale intregului complex antierozional, aplicații practice privind amenajarea terenurilor în pantă și utilizarea sistemei de mașini, analize concrete ale mai multor perimetre-etalon din țară in vederea aplicării diferențiate, după condițiile existente, a experienței stațiunii Perieni.

Important este ca acum, imediat ce terenul permite, pe baza proiectelor întocmite și a cunoștințelor căpătate la schimbul de experiență de care am amintit, să continue executarea lucrărilor de combatere a eroziunii solului, folosindu-se in acest scop atit utilajele din dotarea unităților specializate, cit și forța de muncă a unităților agricole. Nu trebuie admisă repetarea situațiilor des intilnite în ceilalți ani — și chiar anul trecut în unele județe — cind execuția acestor lucrări se amină de la un sezon la altul. Vreau să remarc faptul că cele mai mari restanțe la executarea lucrărilor se constată tocmai în județele care dispun de suprafețe întinse afectate de eroziune, cum sint Alba, Bihor, Brașov, Dîmbovița, Mureș, Sălaj și altele. La Consfătuirea de lucru de la C.C. al P.C.R. din decembrie anul trecut, secretarul general al partidului a indicat să fie întreprinse măsuri energice și hotărîte pentru impulsionarea lucrărilor la fiecare obiectiv în parte. Nu trebuie așteptat ca totul să se execute mecanizat. Este necesar ca la aceste acțiuni să participe toți locuitorii satelor, deoarece este în interesul lor ca pămîntul să devină mai productiv, să rodească îmbelșugat.

— *Dar care este situația acestor lucrări in județul Vaslui, de unde a pornit valoroasa experiență și care trebuie să devină model pentru celelalte județe ?*

— Comitetul județean de partid, organele agricole județene au întreprins măsuri operative care să facă din Vaslui un adevărat exemplu. Am mai înființat trei centre-etalon la cooperativele agricole Costești, Zorleni și Duda-Epureni. În primele două unități, pe toată suprafața, cu toate categoriile de folosință, au fost executate lucrările conform graficelor întocmite. Potrivit programului județean pentru asigurarea de producții agricole mari și stabile, pină în 1985 întregul județ va fi amenajat antierozional, lucrările integrindu-se unitar, pe bazine hidrografice, cu irigațiile și desecările. În 1983 s-au efectuat arături pe curbele de nivel pe 165 000 hectare, s-a aplicat sistemul agrotehnic antierozional de culturi în fîșii și benzi înierbate pe 62 000 hectare, s-au realizat modelări și nivelări pe 8 300 hectare, înierbări pe 7 000 hectare, iar din terenurile excesiv degradate au fost redate circuitului economic peste 11 000 hectare prin împăduriri. În același timp, s-au efectuat lucrări de combatere a eroziunii solului în sisteme și cu forțe locale pe 18 300 hectare, au fost amenajate pentru irigații aproape 3 000 hectare și desecate peste 7 850 hectare.

— *Avînd in vedere necesitatea înfăptuirii Programului național de îmbunătățiri funciare, ce probleme deosebite credeți că trebuie urgent rezolvate ?*

— Trebuie activizate organele de specialitate, consiliile populare pentru a se trece neintirziat la organizarea unitară a teritoriului și aplicarea in complex a măsurilor agrotehnice de combatere a eroziunii solului. Începind cu această primăvară este absolut necesar să se generalizeze executarea lucrărilor pe curbele de nivel. Un lucru foarte important : în vederea asigurării folosirii raționale a terenurilor cu pante de peste 15 la sută este necesar să se urgenteze realizarea sistemei de mașini specifice solurilor înclinate, așa cum a indicat conducerea partidului, și în special a tractorului S.M. 800. Și, în sfîrșit, direcțiile agricole, colectivele județene să se preocupe mai decis, mai stăruitor de îndeplinirea sarcinilor reieșite din Programul național de îmbunătățiri funciare.

Convorbire realizată de
Petru NECULA
corespondentul „Scînteii"

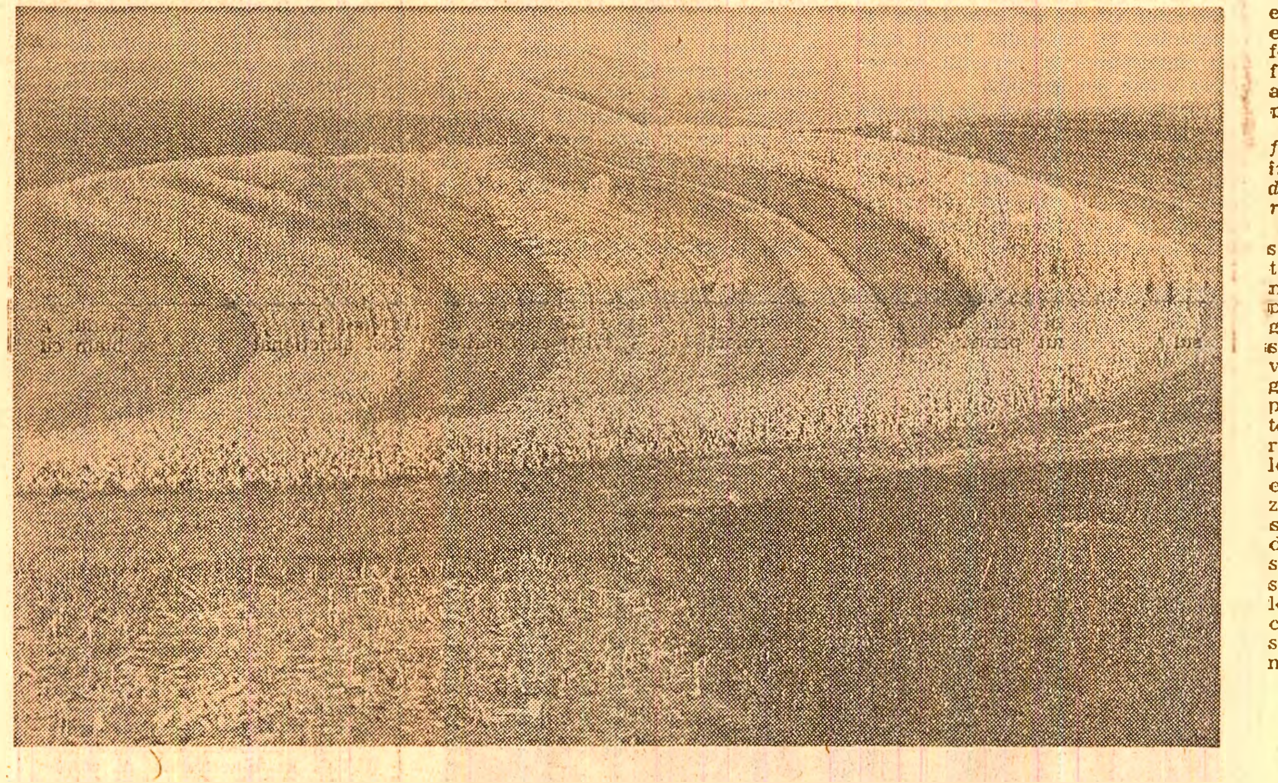

NOUTĂȚI TEHNICO-ȘTIINȚIFICE ROMÂNEȘTI

Recuperator de căldură

Specialiști de la Institutul de proiectări metalurgice — IPROMET au conceput o instalație de recuperare a căldurii gazelor arse de la cuptoarele electrice cu arc pentru elaborarea oțelului, după o soluție constructivă ce constituie o premieră in domeniu. Procedeul prevede recuperarea căldurii in trei trepte. Mai întîi, gazele arse cu temperatura de 800—1 000° C sint utilizate la preîncălzirea (circa 500° C) încărcăturii de fier vechi. Prin aceasta se obține o reducere a consumului de energie electrică de circa 55—60 kWh/t, respectiv 9 la sută din consumul total de energie electrică a cuptorului. În treapta a doua de recuperare gazele arse, care mai păstrează încă o temperatură de 500—550° C, sînt folosite pentru prepararea apei calde menajere. Pentru un cuptor electric de 100 t, in această treaptă de recuperare se va obține o economie de combustibil de circa 300 tone combustibil convențional pe an. În fine, treapta a treia de recuperare constă in transportarea, cu ajutorul unui ventilator, a aerului cald avînd în jur de 60° C, rămas după treapta a doua de recuperare, în diferite spații care necesită încălzirea.

În prezent, două asemenea instalații de recuperare a căldurii se află în funcțiune la combinatele siderurgice din Călărași și Hunedoara. Pină in anul 1985 se are în vedere ca această soluție să se aplice la toate cuptoarele electrice de 50 și 100 t existente in țară.

Instalație de automatizare

O instalație destinată automatizării proceselor de acoperiri metalice — apreciată drept o noutate pe plan mondial (bazată pe soluții originale acoperite cu brevete de invenție) — a fost realizată de către specialiștii Institutului de cercetare științifică și inginerie tehnologică pentru tehnologia construcțiilor de mașini din București. Ea permite măsurarea și controlul unei largi game de parametri tehnologici, cum ar fi : menținerea și prescrierea automată a densităților de curent, comutația in sarcină a redresoarelor de galvanotehnică, măsurarea, controlul și prescrierea cantității de electricitate vehiculate în baie, măsurarea dinamică a grosimii de acoperire etc. Instalația, realizată cu componente și blocuri electronice produse în țară, permite centralizarea tuturor comenzilor pe un panou și poate funcționa și fără supravegherea operatorului. Dintre avantajele economice menționăm : o creștere cu 30 la sută a productivității muncii în comparație cu instalațiile clasice existente cu comandă manuală ; un milion lei pe an producție suplimentară, o reducere cu 600 000 lei pe an a cheltuielilor de producție etc.

Asemenea instalații de automatizare funcționează deja la Întreprinderea mecanică de șuruburi din Brașov și sint în curs de punere în funcțiune la I.M.U.P.F. Tg. Jiu și Institutul de tehnică medicală din București.

Oțel inoxidabil cu carbon scăzut

Un amplu colectiv de specialiști de la Institutul de cercetări metalurgice, Institutul de proiectări metalurgice și Combinatul siderurgic din Galați au elaborat o nouă și originală tehnologie de fabricare a oțelurilor inoxidabile cu carbon scăzut (sub 0,07 la sută carbon) necesar fabricării tablelor groase și a benzilor subțiri laminate la rece. Comparativ cu procedeul clasic de elaborare integrală a acestor oțeluri în cuptoare electrice, noua tehnologie e competitivă cu altele similare, aplicate pe plan mondial, și prezintă următoarele avantaje tehnico-economice : o productivitate de 2—3 ori mai mare, o calitate superioară a oțelurilor, poate utiliza materii prime cu conținut ridicat de carbon, crește recuperarea cromului (97 la sută) și a manganului (93 la sută) etc.

Depuneri de bronz pe oțel

O serie de piese masive realizate din materiale deficitare, cum ar fi bronzul, alama, bronz-aluminiul, pot fi înlocuite cu succes cu piese similare din oțel-carbon, oțel aliat sau inoxidabil și chiar fier sinterizat dacă acestea sînt în prealabil supuse unui proces de depunere electrolitică cu bronz. Este concluzia unui colectiv de cercetători din cadrul Institutului central pentru construcții de mașini, care a conceput o instalație de acoperire cu bronz a oțelurilor, ce urmează să fie pusă în funcțiune la întreprinderea „23 August" din București. Procedeul va permite realizarea unor lagăre, bucșe, corpuri de pompe hidraulice etc. fapt ce va conduce la însemnate economii — în valoare de circa 2,5 milioane lei pe an de metale și aliaje neferoase.

Vlaicu RADU

PERFECȚIONAREA PREGĂTIRII PROFESIONALE

(Urmare din pag. I)

perfecționare ale personalului, acestea avind deseori un caracter formal ; unele cadre de conducere — de la directori pină la maiștri — nu au fost cuprinse încă în nici o formă organizată de perfecționare ; conținutul, prea general și teoretic, uneori rupt de cerințele producției, al unor programe de perfecționare a diminuat contribuția efectivă a acestei activități la ridicarea calificării muncitorilor, îndeosebi a celor din primele categorii de încadrare ; o insuficientă preocupare pentru urmărirea participării oamenilor la acțiunile de perfecționare și analiza rezultatelor obținute. Iată de ce, ținind seama de criticile și de indicațiile formulate de secretarul general al partidului, cit și din experiența acumulată prin aplicarea prevederilor Legii nr. 2/1971, **se impun noi măsuri de îmbunătățire a activității de perfecționare profesională a personalului muncitor.**

Adrian Vasilescu : Pentru concretizarea tuturor sarcinilor care revin Ministerului Petrolului, în perioada 1983—1985, în domeniul perfecționării profesionale a personalului, a fost elaborat un program-cadru și un program complex de măsuri referitor la îmbunătățirea activității în domeniul asigurării, formării, perfecționării pregătirii profesionale a întregului personal. Prin Institutul național de informare și documentare au fost editate programe de perfecționare, tematici-cadru și un număr de peste 380 de lecții, precum și alte materiale documentare pentru 21 de meserii și funcții specifice industriei petroliere.

Nicolae Coman : Forma principală de perfecționare pentru personalul direct productiv este instruirea la locul de muncă sub controlul șefului direct. În intreprinderile de rețele electrice din Brașov, Iași, Sibiu, Deva, Suceava, București (la Tincăbești) au fost organizate puternice centre de instruire, direcționate pe tipuri de programe specifice de perfecționare, cu posibilitatea efectuării de antrenamente, exerciții de avarii, însușirea tehnologiilor de virf in montaje, reparații și întreținerea instalațiilor. La cele două termocentrale mari din Rovinari și Turceni s-au desfășurat in anul trecut 15 programe speciale de reciclare profesională, care au cuprins întregul personal.

Ioan Mitrea : Și noi avem unele rezultate bune. Dar dacă la minister funcționează bine analiza cadrului creat de desfășurarea perfecționării profesionale, nu același lucru il intilnim la nivelul unităților. În ciuda existenței unor cerințe reale de perfecționare, formalismul cu care își desfășoară activitatea unele comisii de pe lingă consiliul oamenilor muncii denotă fie lipsa de preocupare a unității respective pentru folosirea perfecționării profesionale ca o importantă pirghie in vederea sporirii productivității muncii, fie tratarea acestei activități ca pe ceva care „deranjează" și care ar trebui redus și menținut la un anumit minim pentru a nu fi criticați de lipsă de preocupare. **Lipsa de precizare a răspunderilor ce revin comisiilor respective, ca și constituirea formală a acestor comisii in multe unități a contribuit la realizarea unor acțiuni de perfecționare sporadice și neeficiente.**

Redacția : *Pornind de la aceste experiențe pozitive, ca și de la neîmplinirile pe care le-ați sesizat, ce credeți că trebuie să se intreprindă in unitățile economice pentru ca activitatea de perfecționare să aibă o valoare reală, pentru ca activitatea de ridicare a nivelului pregătirii tehnico-profesionale să devină un factor efectiv de creștere a eficienței intregii activități ?*

Aristide Budeanu : Mai întii cred că **trebuie inlăturată o mentalitate dăunătoare.** Despre ce este vorba ? Adesea se dorește ca această activitate să se organizeze fără nici un fel de efort din partea intreprinderii, dacă s-ar putea numai cu efort din afara unității. Nu se înțelege că este obligatoriu să se accepte drept absolut normale cheltuielile materiale, de timp și de altă natură pe care le incumbă această activitate pentru a se realiza in condiții optime. Dar un proces de instruire presupune condiții tehnico-materiale adecvate: spații de invățămint, aparatură tehnico-didactică, informare și documentare. Nu se înțelege de către mulți conducători de unități că activitatea de pregătire a cadrelor are nevoie și ea de o asistență tehnică cel puțin la fel de competentă ca și alte activități din intreprindere : producție, investiții, mecanoenergetic etc. Datorită acestui fapt, **compartimentelor de invățămint nu li se dă importanța cuvenită, ele fiind, in marea lor majoritate, incadrate cu cadre necorespunzătoare.** În spiritul aceleiași idei eronate **există o mare reținere in a organiza forme de instruire cu scoatere din producție.** Practica demonstrează că formele de perfecționare fără scoatere din producție nu pot fi adoptate in toate cazurile. În schimb, scoaterea din producție, pentru pregătirea profesională pe o perioadă oricit de scurtă, arată rezultate incomparabil mai bune. În realitate, amploarea formelor de perfecționare cu scoatere din producție nu este atit de mare incît să stingherească sau să pericliteze realizarea sarcinilor de producție. Așa, de exemplu, pe întreaga industrie extractivă, în anul 1983, numărul celor scoși din producție, raportat la numărul orelor de muncă, a însemnat in medie absența concomitentă a 0,033 la sută din efectiv, adică 1 din 3 000 de oameni ai muncii, ceea ce este aproape neglijabil.

Ștefan Tofan : Aș dori să sprijin și eu afirmația referitoare la cursurile organizate cu scoatere din producție. Cele 56 de proiecte elaborate de participanții la un curs de formare a normatorilor au condus la o eficiență antecalculată de 15 lei beneficiu pentru 1 leu investit. Dar, pentru că există și aici un... „dar", din lipsă de urmărire sistematică a aplicării proiectelor elaborate la terminarea cursurilor, în unitățile de construcții-montaj, proporția aplicării acestora este de numai 70—75 la sută. Cert este un lucru : experiența **acumulată prin aplicarea în practică** timp de 13 ani a Legii 2/1971 **ne conduce in mod necesar la modificări și completări ale acesteia, ca și a altor reglementări legale,** pentru a așeza într-adevăr întregul proces al perfecționării profesionale pe făgașul unei activități optime, cit mai eficiente.

Puternică afirmare a idealurilor de dreptate, libertate și independență ale poporului român

În istoria glorioasă a luptei clasei muncitoare din România, a partidului nostru comunist pentru libertate, dreptate și progres social, marile bătălii revoluționare din ianuarie — februarie 1933 se înscriu ca un eveniment de importanță capitală. Prin înaltul lor grad de organizare, prin amploarea și caracterul lor deosebit de combativ, acțiunile proletariatului român de acum 51 de ani au afirmat puternic mișcarea muncitorească pe arena vieții politice a țării, au demonstrat spiritul revoluționar care însuflețea muncitorimea noastră, partidul său comunist, capacitatea sa de a organiza și conduce lupta maselor muncitoare pentru revendicări economice și politice, împotriva fascismului și pregătirilor de război. Așa după cum aprecia tovarășul Nicolae Ceaușescu, secretarul general al Partidului Comunist Român, președintele Republicii Socialiste România, evenimentele revoluționare din ianuarie — februarie 1933 **„au dat o puternică lovitură claselor exploatatoare, au frînat ofensiva capitalului împotriva drepturilor economice și politice ale oamenilor muncii. Desfășurate la scurtă vreme după instaurarea dictaturii fasciste hitleriste în Germania, luptele proletariatului român din 1933 au avut și o însemnătate internațională, înscriindu-se printre primele mari acțiuni ale proletariatului mondial împotriva fascismului“.**

După cum se știe, în perioada anilor 1929—1933, întreaga lume capitalistă a fost zguduită de marea criză economică. În România, consecințele acestei crize au fost agravate și prelungite datorită pozițiilor importante deținute de monopolurile străine în economie și stării de înapoiere a agriculturii. În fața tendințelor claselor dominante de a arunca întreaga povară a crizei pe umerii maselor muncitoare, a încercărilor de știrbire a suveranității naționale făcute de monopoluri și bănci occidentale, la chemarea partidului comunist, clasa muncitoare de pe întregul cuprins al țării a declanșat puternice acțiuni revoluționare, cerînd drepturi economice și politice, libertăți democratice, respectarea independenței și suveranității naționale.

Acțiunile revoluționare din anii crizei economice au luat o amploare deosebită la începutul anului 1933, cînd în principalele centre industriale ale țării, luptele revoluționare au cuprins mase largi de oameni ai muncii — ceferiști, petroliști, metalurgiști, textiliști etc. Ele au culminat cu eroica ridicare la luptă a muncitorilor petroliști din Valea Prahovei din 31 ianuarie — 2 februarie 1933 și apoi cu marea grevă a celor peste 8 000 de feroviari de la Atelierele C.F.R. „Grivița“, din 15—16 februarie. Guvernul a trecut la represiune, în dimineața zilei de 16 februarie 1933, fiind uciși și răniți la „Grivița“ numeroși muncitori, iar conducătorii lor — arestați, judecați și condamnați la mulți ani de temniță grea.

Evenimentele sîngeroase din Capitală au provocat cu repeziciune un val de indignare în rîndurile maselor muncitoare. În întreaga țară au avut loc demonstrații de stradă și mitinguri de protest, care au antrenat cele mai diverse categorii sociale, practic întreaga opinie publică democrată și progresistă. Mișcarea de solidaritate s-a evidențiat cu deosebită tărie în timpul înscenărilor judiciare ce au urmat. Cu prilejul unei asemenea acțiuni de solidaritate, în iunie 1934 a fost arestat de către organele represive din Craiova, unde se judeca procesul conducătorilor muncitorilor feroviari și petroliști, militantul comunist Nicolae Ceaușescu. Deși foarte tînăr, el a înțeles să-și facă datoria pe care i-o dicta conștiința de clasă. A preluat asupra sa sarcina de a duce la Craiova protestul muncitorilor din București, care cereau stingerea procesului și eliberarea celor arestați. Interogat, tînărul comunist nu s-a lăsat intimidat, a declarat fără reținere că venise la Craiova din proprie inițiativă, ca unul ce participase la strîngerea de semnături pe memoriile de protest și de solidaritate pe care le aducea cu sine, dar și că fusese în acest sens delegat de către organizațiile muncitorești din Capitală să meargă la Craiova pentru a depune aceste proteste și a face declarații favorabile ceferiștilor de la „Grivița“. Se înscria astfel în biografia exemplară a revoluționarului patriot Nicolae Ceaușescu o nouă filă de eroism, de abnegație, de nestrămutat atașament față de cauza partidului nostru comunist.

Luptele eroice ale muncitorimii române din ianuarie-februarie 1933 au constituit o remarcabilă victorie politică a partidului comunist. Desfășurate pe baza realizării Frontului unic muncitoresc între muncitorii comuniști, socialiști și social-democrați, luptele din ianuarie-februarie 1933 au îmbogățit experiența politică a clasei muncitoare, au reprezentat pentru clasa muncitoare din România o înaltă școală de educație revoluționară și patriotică. Proletariatul din România și-a dovedit marile sale energii revoluționare, curajul, abnegația, spiritul de sacrificiu, capacitatea de a se situa în avangarda luptei întregului popor pentru drepturi economice și politice, pentru democrație, independență și suveranitate națională, de a uni în jurul său și canaliza spre țeluri înalte lupta maselor muncitoare.

51 de ani de la eroicele lupte revoluționare ale muncitorimii române din ianuarie-februarie 1933

În cursul și în urma evenimentelor revoluționare din ianuarie-februarie 1933, Partidul Comunist Român s-a legat și mai strîns de masele largi muncitoare. În timpul luptelor și în perioada următoare au intrat în rîndurile sale sute și sute de oameni, căliți în focul luptelor de clasă, fapt ce s-a resimțit favorabil în activitatea ulterioară, în lupta contra pericolului fascist, pentru apărarea libertăților democratice și cetățenești, a independenței și suveranității naționale. Cu rîndurile întărite și cu experiența îmbogățită, partidul comunist a putut să-și exercite cu mai multă vigoare și autoritate rolul istoric de organizator și conducător al întregului popor pentru promovarea și triumful intereselor vitale ale acestuia.

Luptele revoluționare din România au constituit totodată un apel al proletariatului român adresat clasei muncitoare internaționale, forțelor democratice și progresiste de pretutindeni de a se ridica la luptă împotriva pericolului pe care îl reprezenta acapararea puterii politice de către naziști în Germania, de a protesta vehement față de politica agresivă, revanșardă și revizionistă a statelor fasciste. Clasa muncitoare din cele mai diferite țări ale lumii a considerat luptele muncitorimii române contra marilor monopoluri internaționale și oligarhiei financiare ca un aport însemnat la cauza luptei generale pentru independență și suveranitate națională.

Prin marea ridicare la luptă împotriva exploatării și asupririi de acum 51 de ani, clasa muncitoare din România, în frunte cu partidul comunist, s-a afirmat încă o dată, cu tărie, pe arena istoriei drept cea mai avansată și revoluționară forță a societății românești, luptătoare neînfricată pentru drepturi și libertăți democratice, independență și suveranitate națională. Făclia acelei lupte a fost purtată și ridicată tot mai sus peste decenii, în anii socialismului, cînd clasa muncitoare a devenit o clasă cu totul nouă, producătoare a bunurilor materiale, stăpînă pe mijloacele de producție și pe roadele muncii sale — clasa conducătoare a societății noastre socialiste. În toți acești ani, clasa muncitoare, urmînd îndeaproape îndemnurile, chemările partidului comunist, și-a adus o contribuție fundamentală la realizarea tuturor transformărilor radicale pe care le-au cunoscut structurile economice, sociale și instituționale ale țării, la puternica dezvoltare industrială a țării, la sporirea necontenită a avuției noastre naționale. În acest necontenit efort, clasa muncitoare s-a schimbat fundamental pe sine, conferind, în procesul edificării noii societăți, vechilor sale însușiri o nouă strălucire.

Faptele de zi cu zi ale muncitorimii noastre, marile succese pe care le înscrie cotidian în cronica întrecerii socialiste, angajamentul său plenar rostit chiar în aceste zile de a nu-și precupeți energiile pentru înfăptuirea politicii partidului, de a urma luminoasele îndemnuri ale celui mai iubit fiu al națiunii noastre socialiste, tovarășul Nicolae Ceaușescu, de a milita neabătut pentru progresul neîntrerupt al patriei, pentru ridicarea ei pe înalte culmi de civilizație materială și spirituală, reprezintă expresia cea mai concludentă a conștiinței revoluționare și patriotice care animă clasa noastră muncitoare, pe toți oamenii muncii din țara noastră, fără deosebire de naționalitate, și, totodată, un cald omagiu adus luptătorilor revoluționari din trecut, celor care s-au jertfit pentru realizarea idealurilor nobile ale dreptății și libertății sociale și naționale.

Dr. Olimpiu MATICHESCU

„Grivița“ — 1933. O secvență eroică din lupta clasei noastre muncitoare pentru dreptate și libertate, împotriva fascismului

---

Festivalul național „Cîntarea României“

Expozițiile de artă — „săli de studiu“ pentru tineret

Că tineretul se înscrie cu o parte considerabilă între vizitatorii expozițiilor de artă, oriunde ar fi acestea deschise, este un adevăr ce nu mai trebuie demonstrat. Analiza mai aprofundată a acestei realități, într-una din ședințele de secretariat ale Comitetului județean Botoșani al U.T.C., a scos la iveală cîteva probleme de real interes pentru activitatea cultural-educativă. Anume: dispun tinerii — și îndeosebi cei cu studii generale, profesionale sau chiar liceale — de cunoștințele necesare, astfel încît expozițiile de artă să contribuie efectiv la dezvoltarea nivelului lor general de cunoaștere?

Cîteva sondaje efectuate în acest scop în întreprinderi de pe platforma industrială botoșăneană s-au dovedit cît se poate de utile, evidențiind dorința a numeroși tineri de a se familiariza cu mijloacele de expresie ale artelor plastice. Realizarea acestui deziderat presupunea găsirea unei formule cît mai adecvate. Cum s-a procedat? Colaborarea cu muzeul județean din localitate a dus la soluționarea celor mai multe probleme. Conducerea acestei instituții a stabilit ca în fiecare duminică, între orele 9—11, secția de artă și, prin rotație, galeriile de artă „Luchian“ să fie puse exclusiv la dispoziția unor grupuri de tineri. Muzeograful și criticul de artă Constantin DorofteI, împreună cu alți membri ai cenaclului „Luchian“, îndeosebi profesori de desen, au elaborat tematica unor expuneri consacrate creației marilor personalități ale artei plastice românești, locului acesteia în contextul artei universale. Tinerii vor audia expuneri, însoțite de prezentarea unor lucrări din colecția muzeului, de filme ori diapozitive adecvate, dedicate unor subiecte de largă rezonanță în conștiința națională: „Cucerirea independenței de stat a României oglindită în arta plastică“, „Artiști plastici alături de lupta poporului pentru formarea statului național unitar român“, „Eliberarea națională și socială reflectată în creația plastică românească“, „Eroi comuniști în viziunea celor mai de seamă plasticieni contemporani“. Aceste teme vor alterna cu altele precum: „Corespondențe ale romantismului în artele plastice europene“, „Constantin Brâncuși — artist universal“, „Marile curente creatoare reflectate în marile muzee ale lumii“ etc.

— De fapt, care a fost criteriul de selecție a tinerilor pentru aceste „cursuri de duminică dimineața“, cum le denumiți?, am întrebat-o pe tovarășa Iulia Rotariu, prim-secretar al comitetului județean U.T.C.

— Criteriul avut în vedere a fost dorința tinerilor de a descifra mai ușor limbajul artelor plastice. Cei mai mulți dintre participanți sînt muncitori pe platforma industrială a municipiului. Iau parte însă, alături de ei, mulți alții, indiferent de profesie. Pentru a nu aglomera cele două săli de expoziție, acțiunea se desfășoară pe trei grupe de întreprinderi. În organizarea și desfășurarea ei am antrenat direct membrii birourilor comitetelor județean, municipal ale U.T.C. și, bineînțeles, ai comitetelor U.T.C. din cadrul întreprinderilor.

Acțiunea la care ne referim este încă la început. Ar fi prematur, deci, să-i estimăm pe de-a-ntregul rezultatele. Seriozitatea și rigoarea cu care a fost concepută și se desfășoară atestă însă, încă de pe acum, o interesantă modalitate de educare artistică și estetică a tineretului.

Silvestri AILENEI
corespondentul „Scînteii“

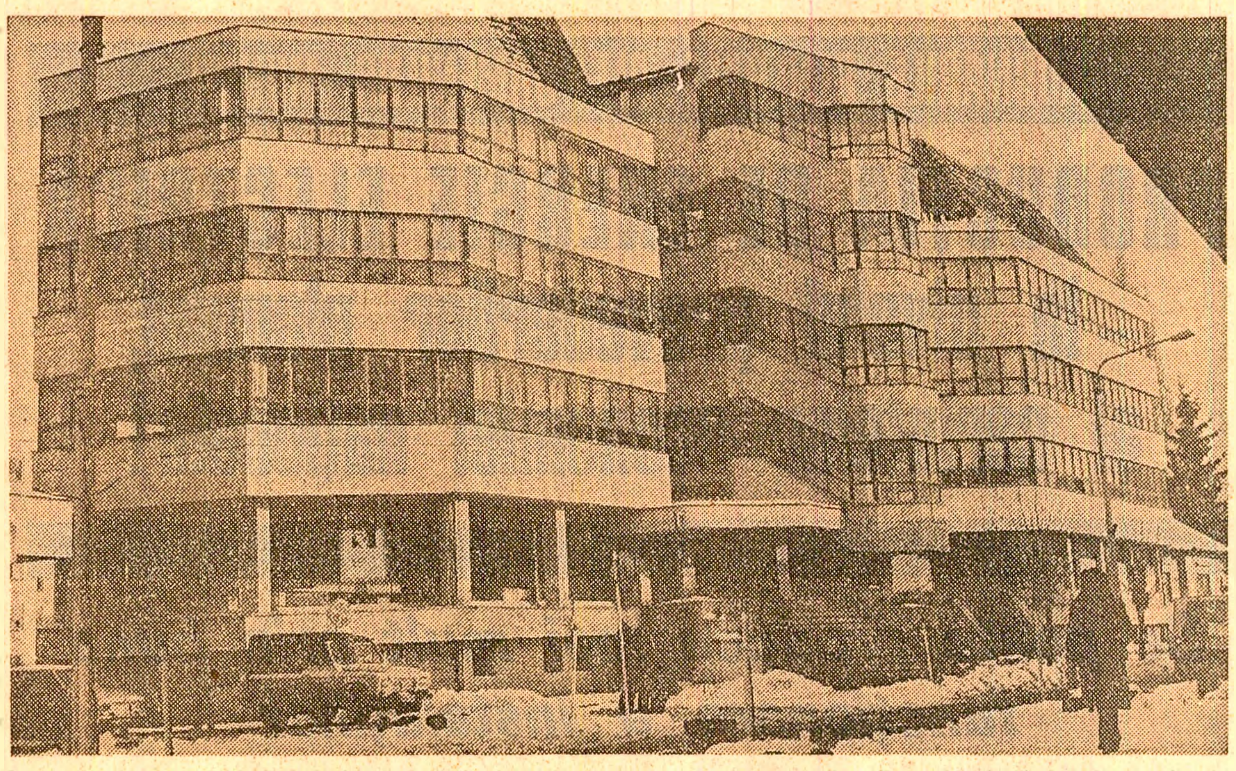

În orașul Bistrița, un lăcaș de cultură, într-un edificiu modern: **Facultatea de mecanică** (secția subingineri) a Institutului politehnic din Cluj-Napoca

Foto: **S. Cristian**

CRONICA TEATRALĂ

LECTURA MODERNĂ A UNUI MIT

„ARCA BUNEI SPERANȚE“ de I. D. Sîrbu, la Teatrul evreiesc de stat

Preîntîmpinarea unei noi conflagrații mondiale, a catastrofei unui război nuclear, evitarea perspectivei celei mai negre ce amenință omenirea au stat și în atenția oamenilor de teatru români. În opere de elevată valoare artistică și de audiență universală, ei au semnalat din timp, cu luciditate, gravitatea problemei și au dat glas stării de veghe și nevoii de pace a poporului nostru.

Manifeste pentru salvarea pămîntului, piesele la care ne referim au calitatea de a propune atenției răscolitoare meditații, de a lansa interogații de largă anvergură asupra căilor asigurării celui mai scump ideal al omenirii. Pledoaria pentru prevenirea unor decizii tragice, pentru evitarea conflagrației nucleare, se edifică, în cele mai bune din piesele la care ne referim, pe originale tentative de adîncire și transfigurare artistică a problematicii morale. Dramaturgii merg la rădăcina crizei etice care generează violența și agresivitatea ce pot atrage distrugerea planetei. Admirabila piesă a lui Horia Lovinescu „Jocul vieții și al morții în deșertul de cenușă“, jucată remarcabil la Constanța, Timișoara, Iași, ține afișul la „Nottara“ de cîtiva ani. A înregistrat 200 de spectacole și a fost considerată ca o lucrare profundă, de anvergură internațională și la Festivalul „Teatrului Națiunilor“.

O scriere cu o aceeași tematică și de factură estetică apropiată este **Arca bunei speranțe** de **I.D. Sîrbu**. Interesant, argumentînd vocația vizionară, starea de veghe și capacitatea de anticipație a artistului, piesa, ce revine în atenția publicului prin intermediul unui spectacol al Teatrului evreiesc de stat, se vădește de o și mai fierbinte actualitate decît în momentul în care a fost scrisă (1970).

„Arca bunei speranțe“ este o parabolă dramatică. Ea utilizează în scopul unei meditații generoase, ce îmbină perspectiva existențială cu cea morală, socială și politică — un binecunoscut mit biblic, secularizat și actualizat. Parabola lui I.D. Sîrbu propune o acoladă în timp ce include întreaga existență a omenirii de la apariția ei — pînă azi, dar particularizează ca pe un moment creator și salvator posibil prezentul, durata vieții umane; felul în care fiecare om, sfidînd angoasele, spaima de moarte, poate contribui la buna și lina înaintare a Arcei Vieții. Sînt necesare pentru aceasta refuzul nihilismului moral, scepticismului, cruzimii, egoismului generator al patimei achizitive, tiraniei, absolutismului. Sînt necesare transmiterea energică, cu deplină credință în viitor a ștafetei vieții și generațiilor, a idealului moral, a speranței și încrederii în fericire și pace — arată I.D. Sîrbu.

Actualizarea mitului se face printr-o repetată „întoarcere a clepsidrei“ (ca să folosim un motiv al piesei) înainte și înapoi. „Arca“ devine o sugestivă metaforă cu multiple semnificații. Este viața, dar este și pămîntul ca simbol al acesteia (pămîntul ce plutește nu pe apele potopului biblic, ci în oceanul cosmosului și în apele neființei).

Piesa previne asupra pericolului întoarcerii brutale — printr-o catastrofă regresivă — în stadiul timpurilor imemoriale (cînd singura șansă ar rămîne aceea a reluării evoluției umane de la treapta primatelor îmblînzite — vezi personajul Protos).

De cine, de ce anume depinde înaintarea armonioasă a Planetei albastre, a vieții omului secolului XX, de ce atîrnă atingerea înălțimilor Araratului, a limanului cert al liniștii, păcii? Personajele de pe corabia simbolică a lui I. D. Sîrbu întruchipează pe de o parte omul generic, arhetipul uman (Bărbatul, Femeia, Tatăl, Mama), pe de altă parte pe oamenii primei civilizații (Noe, Sem, Ham, Jafet) și pe cei ai lumii contemporane cu credințele și conflictele ei caracteristice, cu spaimele și cu aspirațiile sale definitorii.

Noe e omul de tip vechi, patriarhul a cărui „rugăciune“ e munca, a cărui religie și ritual e viața — atent la rostul timpului și la ștafeta generațiilor. Sem și Ham sînt „homo faber“ și „homo technicus“ — unul specialist în tainele protoplasmei, altul în cele ale mașinilor; amîndoi însă practici, posesivi, egoiști, dornici de putere, amîndoi (unul din mărginire, altul din cinism, indiferență) lipsiți de conștiință, de orizont spiritual, sufletesc; conștiințe alienate.

Jafet, boemul „nebun, frumos și trist“, este cea mai zguduitoare ipostază a crizei morale. Libertatea lui e mereu constrînsă și amenințată de voința fraților. El nu trăiește adevărat, ci „ca și cum“. Este devorat de absolut cu atît mai mult cu cît știe că „cerul e gol“ și nu crede în nimic. Se simte singur și se crede impostor atunci cînd (însărcinat cu „transmisiile“) susține că percepe semnale de pe Ararat, fără a avea nici un semn cu privire la șansele comunicării.

În sfîrșit, autorul introduce în arca sa, ca „măr al discordiei“, element apocrif — pe Ara — femeia care întruchipează prin frumusețe fizică și morală, bunătate, autenticitate, blîndețe: Dragostea, Iubirea. Prin condiția ei biologică, de femeie tînără, Ara chintesențiază Viața ce se cere continuată. Prin calitatea sufletească a eroinei, scriitorul insistă (ca și Horia Lovinescu în „Jocul...“) pe însemnătatea calității morale a existenței. Ara va da o șansă vieții oprindu-se asupra lui Jafet, cum s-a observat: simbol al artei, poeziei, aspirației spre absolut, dar și al „îngerului decăzut“.

Perpetuarea vieții nu va depinde însă doar de acest gest (alegere sau hazard după unele interpretări), ci și de forța Arei și a iubirii de a-l face pe Jafet mai bun. Miracolul se produce. Dar Jafet va fi rănit de frații săi. Ultima replică a piesei, strigată de Ara, este: **„Jafet nu trebuie să moară! Altfel, altfel...“.**

Spectacolul de la Teatrul evreiesc de stat ce redă viață scenică acestei tratări moderne a unui mit biblic este cea mai bună montare a „Arcei bunei speranțe“. Regizorul **George Teodorescu** a descifrat pătrunzător parabola insistînd deopotrivă pe aspectele ei existențiale și pe cele politice și pe caracterul ei universal. Lectura teatrală la care ne referim este deopotrivă o restituire a sensurilor filozofice ale piesei și o interpretare înnoitoare a ei. Realizatorii (scenografia: **Victor Crețulescu**) vor să pledeze pentru armonizarea tendințelor aparent divergente în piesă: ei par a argumenta înțelegerea și cooperarea fraților, ca singura soluție favorizantă a mersului înainte al „arcei“.

„Interacțiune, reconciliere, interferență a ceea ce înainte a fost gîndit izolat. Complementaritate și nu concurență; mai mult decît o realitate plauzibilă, un act al spiritului. Speranța trebuie organizată — **și Sem și Ham trebuie să trăiască“**, gîndește regizorul.

Ara — jucată cu simplitate, forță de interiorizare și discret patetism de **Tricy Abramovici** — nu mai apare ca un măr al discordiei, ci și ca un revelator al contradicțiilor, dar și al gîndirii ce are ca scop să salveze viața, solidar cu calitatea ei morală. Compozițiile distincte realizate cu dăruire de **Nicolae Călugărița, Eugen Apostol, Eli Constantin Măguleanu** au în comun evitarea clișeului romantic, strădania spre conturarea unor personaje vitale, convingătoare. La rîndul lor, **Seidy Glück** și **Theodor Danetti**, actori de prestigiu ai teatrului evreiesc, realizează arhetipurile lui Noe și Noa, fără a le frustra de un fior al concretului. Ei emoționează, ca de obicei, prin distincția și rafinamentul mijloacelor de expresie.

Realizare de ținută, „Arca bunei speranțe“ de I.D. Sîrbu se impune atenției iubitorilor de teatru.

Natalia STANCU

PENTRU AFIRMAREA IDEOLOGIEI REVOLUȚIONARE ÎN CONFRUNTAREA CONTEMPORANĂ DE IDEI

OMUL — o cauză supremă — nu poate fi o „cauză pierdută“!

Comentariu despre o imagine falsă asupra omului a filozofiei capitaliste, clădită pe idei și teze antiumaniste

Eminescu scria în urmă cu un secol: *„Nu credeam să-nvăț a muri vreodată“*. Prezența Omului pe Pămînt, marele poet o considera o valoare nemuritoare. El nu intuia, atunci, că în veacul următor, în a doua lui jumătate, un savant va așterne pe hîrtie următoarele cuvinte: *„Omul se va șterge așa cum pe malul mării se șterge o figură de nisip“*. Nu intuia, așadar, că Omului, ca totalitate, ca stăpînitor al lumii, i se va cere *să-nvețe a muri, a dispărea definitiv, ca specie, ca factor de civilizație.*

Faptul că filozoful francez Michel Foucault, unul dintre reprezentanții cei mai convinși ai structuralismului, a așternut pe hîrtie un astfel de gînd nu este de natură să atragă în mod deosebit atenția. Dar cînd acest gînd se integrează într-o mișcare de idei care propovăduiește, în Occident, moartea Omului, lucrurile se schimbă. De peste două decenii, un cor destul de numeros, constituit în cadrul unei ideologii fataliste, strigă cît poate de tare că Omul nu va mai fi salvat, că a milita pentru Om înseamnă a milita pentru o cauză pierdută.

Desigur, zilnic mii și mii de copii mor de foame în acele țări în care subdezvoltarea a devenit un flagel greu de învins. Într-un singur an, numărul morților din cauza subnutriției ajunge la 40 de milioane.

Zilnic, mii și mii de tineri sînt atinși de toxicomanie, într-o societate care se autodenumește, prin strădania apologeților capitalismului, a „tuturor posibilităților“. Decepționați că nu ajung să-și împlinească idealul fericirii reale, ei se retrag, ajutați de droguri, în „paradisuri artificiale“. Curba consumului de stupefiante este mereu ascendentă. Și, în consecință, tot ascendentă este și curba deceselor din această cauză. Sînt tot mai mulți cei care nu ajung să împlinească vîrsta de 30 de ani.

Zilnic, mii și mii de oameni mor împușcați fără judecată, în acele țări în care democrația este atît de „avansată“ încît guvernele dispun de mijloace eficiente pentru a închide pe veci gura oricărei opoziții, reale sau imaginare. Ca să dăm un singur exemplu, în Africa de Sud, în anul 1981 și în prima jumătate a anului 1982, așa cum se arată într-un raport al O.N.U., poliția a executat aproape 400 de persoane.

Zilnic, pe străzile marilor orașe occidentale, cad oameni răpuși de gloanțele teroriștilor. Cauzele violenței? În primul rînd șomajul; mulți dintre cei rămași fără un loc de muncă își caută „salvarea“ în bandele de teroriști sau de răufăcători „de rînd“. Nu trebuie neglijat nici faptul că agresivitatea se... învață: unele filme, emisiuni de televiziune sau cărți au un rol important în acest sens. Mai este de luat în seamă și **toleranța față de violență**, dictată de interesele de clasă; pentru că mulți văd în grupurile teroriste o contrapondere la lupta forțelor revoluționare și democratice. Încă din secolul trecut, Engels a explicat legătura dintre violență și natura societății.

Dar nu la aceste decese — și nici la altele asemănătoare — se referă exponenții ideologiei burgheze cînd afirmă că „omul moare“. Toate acestea sînt cazuri... particulare, deci nereprezentative, în esența lor, pentru filozofie. Iar toate aceste teze sînt susținute într-un moment cînd, așa cum afirmă sociologul francez P. H. Chombart de Lauwe, *„s-a terminat cu marile declarații despre om la singular; omul a devenit plural“*.

Omul moare? *„Omul se va șterge așa cum pe malul mării se șterge o figură de nisip“*? Spre o concluzie afirmativă la aceste întrebări înclină unii ideologi din Occident. Pentru ei, alegerea pe care o întrevede P. H. Chombart de Lauwe, între *„perspectiva unei expansiuni nelimitate“* și *„posibilul eșec al umanității“*, nu există. Ei întrevăd numai eșecul. Motiv pentru care îl și abandonează pe Om, de teamă să nu se ajungă — în filozofie! — la un impas în gîndire. Acesta este adevărul la care s-a referit Mikel Dufrenne cînd a scris că *„filozofia modernă este reacționară și trebuie să i se intenteze un proces politic“*. Fără îndoială că filozoful francez avea în vedere faptul că prea repede, în Occident, se pleacă steagul în fața avertismentului potrivit căruia *„punîndu-și întrebări asupra omului gîndirea filozofică se cufundă într-un somn adînc“*.

Cine-i vinovat că Omul moare?

„Natura umană neschimbabilă și rea“ — afirmă sociologul american Norman Birnbaum. La mijloc nu-i altceva decît o diversiune. Prin urmare, Omul însuși este vinovat, nu societatea capitalistă; nu șomajul, deși pentru cei mai mulți oameni pierderea locului de muncă echivalează cu pierderea sensului vieții; nu corupția, deși ea pune sub semnul întrebării numeroase valori sociale și morale; nu stagnarea economică, deși ea duce la dificultăți sociale de tot felul; nu exploatarea, deși ea este practicată nemilos într-o societate în care legea de bază este cea a profitului maxim. Omul este nu numai uitat, dar nici nu se ține seamă de el, de nevoile lui. Scopul ideologiei burgheze este cum nu se poate mai vizibil: să transforme criza de încredere existentă în sistemul capitalist într-o criză de încredere în însuși viitorul Omului; să facă din moartea inevitabilă a societății bazate pe exploatare... moartea Omului.

Omul nu credea să-nvețe a muri vreodată. Și totuși, unii par a fi obsedați de preocuparea de a-l supune unei astfel de... școlarizări. Omul este învățat să moară. Nu dintr-odată, ci treptat. Mai întîi a fost declarată *„moartea iubirii“*. Pe cînd orînduirea capitalistă își contempla zorii, Romeo și Julieta erau convinși că dragostea este mai puternică decît moartea. Acum însă, în pragul anului 2000, oamenii, deschizînd cărțile unor exponenți ai filozofiei capitaliste, au aflat că... nu mai sînt capabili să iubească. Într-un film al unui cunoscut cineast, „Aventura“, bărbați și femei făceau plajă pe craterul unui vulcan stins. Este clar ce voia să spună cineastul: că sentimentul iubirii se stinge. Adepții „morții iubirii“ reușiseră, cel puțin în ceea ce-i privește, să fie convingători. Aveau ei și argumente: în hățișul lumii capitalului, iubirea se degradează. Dar Omul nu renunță la iubire. Un alt cineast a realizat un film ce a făcut repede ocolul Pămîntului: „Love story“. Mesajul filmului a readus în actualitate o temă străveche: iubirea este mai puternică decît moartea.

S-a mai înregistrat și *„moartea rațiunii“*, într-un proces evolutiv în care Omul — așa susțin unii filozofi occidentali — *„se lasă pradă instinctelor“*. Au și ei argumente. Cîndva „fericirea chimică“, provocată de droguri, a dat naștere „religiei hippie“, iar acum favorizează trecerea la o nouă stare de decădere a rațiunii: „punk“. Așadar, de la starea de somnolență a spiritului, de la adormirea voinței de a acționa, trăsături ce caracterizau cetele de hippies ce moțăiau prin piețele marilor orașe occidentale, la zgomot și furie. Grupurile „punk“ nu suportă sub nici o formă tăcerea.

S-a spus că Omul își formează deprinderi sociale prin înrădăcinarea, în „torentul conștiinței“, a instinctului social. Și că instinctul îl îndeamnă la autodistrugere. Pornind de la o astfel de viziune, s-ar putea afirma că nu condițiile materiale de viață proprii societății capitaliste, ci deprinderile, care exprimă instincte și emoții, îi determină pe muncitori să producă, pe capitaliști să încaseze profitul, pe unii tineri să-și facă blazon din furie, pe teroriști să arunce în aer clădiri, să omoare oameni... Dar încă Herbert Marcuse, în anii '60, demonstrase eșecul filozofiei iraționaliste într-o lume alcătuită din sisteme raționale. În ultima vreme sînt tot mai multe curentele filozofice occidentale care sesizează legăturile raționale dintre Om și societate.

Dar cîte „decese“ n-au avut loc, ele avînd, de asemenea, rolul de a semnifica moartea lentă a Omului?!... *A murit arta.* Așa s-a crezut o vreme. Pentru ca apoi să răbufnească nevoia de artă... *A murit chiar și ideologia.* Și mulți s-au grăbit să descrie o societate dezideologizată. Pentru ca apoi să se înregistreze nevoia de ideologie, urmată de o adevărată „explozie“ de studii în acest domeniu.

Aceste teorii despre „morți succesive“ sînt, desigur, rezultatul unor meditații născute într-un anume climat social și moral, climatul societății capitaliste al neîncrederii în om, societate care — așa cum remarcă în cartea sa, „Al treilea val“, cunoscutul viitorolog american Alvin Toffler: *„Nimeni nu știe dintr-un moment în altul cine de cine răspunde, cine deține autoritatea reală și cît va dura această autoritate. Ca urmare, scrutinul electoral, acest ritual de reconfortare a încrederii, începe să se degradeze“*... Toffler însă nu vede în acest „vid politic“ un mod al omului de a muri, puțin cîte puțin; dimpotrivă, el desprinde, de aici, cerința unui salt calitativ la *„un tip de conducere cu totul nou“*.

Nu numai Toffler, ci și alți teoreticieni occidentali se dovedesc neîncrezători față de „încăpățînarea“ unor confrați ai lor de a considera că Omul nu poate fi salvat din cauza... naturii lui biologice rele. Ei văd necesitatea unei înnoiri sociale, chiar dacă nu ajung la esență: *schimbarea instituțiilor sociale capitaliste.* La esență însă ajunge viața. Ceea ce mulți ideologi burghezi nu vor să vadă se relevă cu pregnanță în tumultul vieții din lumea capitalului: în luptele de clasă, în conflictele sociale, în transformările tehnice și economice, în acele *„noi speranțe — cum spune P.H. Chombart de Lauwe — susceptibile să provoace revoluțiile și să găsească ieșirea din contradicții“*. Ideea pe care sociologul francez o susține în cartea sa „Cultura și puterea“ este limpede: *„Totul trebuie reluat din temelii“*.

Adevărul este că atunci cînd filozofia rămîne în urmă, viața nu stă s-o aștepte. Nu o dată, în decursul istoriei, filozofia s-a constituit în sisteme închise, dominate de iluzia naivă că s-a atins punctul terminus al cunoașterii. De fiecare dată însă viața a luat-o înainte, în virtutea dreptului său suveran, și filozofia a fost obligată s-o urmeze, să-și urmeze în fapt adevăratele rațiuni.

Ideea „morții omului“ rămîne numai în anumite cărți, în acele cărți despre om care, în mod paradoxal, intră în conflict cu rațiunea supremă de a fi a omului. În viață, lucrurile stau altfel: o societate nedreaptă și brutală poate provoca mari daune umanității, dar nu poate distruge Omul. Pentru că Omul este apărat de oameni. Istoria arată că, în momentele cele mai dramatice, oamenii acceptă să moară pentru ca Omul să trăiască. Nu omul ca metaforă, ci Omul concret, care transformă lumea. Omul care poartă în sine mari idealuri: progresul material și moral, libertatea și demnitatea, egalitatea și dreptatea socială.

Omul se regăsește prezent, în toată complexitatea sa, cu încrederea în perfectibilitatea sa, în legitățile materialismului dialectic și istoric. Filozofia revoluționară, smulgîndu-l pe om din pînza de păianjen a iluziilor idealiste și mistice pe care și le-a făcut în ceea ce îl privește, îl îndeamnă la un efort conștient și sistematic în domeniul propriei sale construcții.

Adrian VASILESCU

Tovarăşului NICOLAE CEAUŞESCU

Secretar general al Partidului Comunist Român,
Preşedintele Republicii Socialiste România

Tovarăşului CONSTANTIN DĂSCĂLESCU

Prim-ministru al Guvernului Republicii Socialiste România

Vă exprim profunde mulţumiri dumneavoastră, partidului, guvernului şi poporului român pentru mesajul cordial adresat cu ocazia celei de-a XXV-a aniversări a victoriei revoluţiei.

FIDEL CASTRO RUZ
Prim-secretar al Comitetului Central
al Partidului Comunist din Cuba,
Preşedintele Consiliului de Stat
şi Consiliului de Miniştri
ale Republicii Cuba

Excelenţei Sale Domnului NICOLAE CEAUŞESCU

Preşedintele Republicii Socialiste România

Mulţumesc Excelenţei Voastre pentru amabilul mesaj de felicitare adresat guvernului şi poporului Noii Zeelande cu prilejul sărbătoririi Zilei naţionale. Vă adresez, la rîndul meu, aceleaşi calde urări.

Împărtăşesc convingerea dumneavoastră că relaţiile de prietenie existente între ţările noastre vor continua să se amplifice în viitor.

Guvernator general al Noii Zeelande
DAVID BEATTIE

TELEGRAMĂ

Tovarăşul Constantin Dăscălescu, prim-ministru al Guvernului Republicii Socialiste România, a primit o telegramă din partea primului ministru al Noii Zeelande, Robert Muldoon, în care acesta mulţumeşte pentru felicitările şi urările adresate cu ocazia Zilei naţionale a ţării sale.

Cronica zilei

Însărcinatul cu afaceri ad-interim al R.P.D. Coreene la Bucureşti, Mun Ben Sam, a organizat, miercuri după-amiază, la sediul ambasadei, o gală de filme, urmată de un cocteil.

Au participat adjuncţi de şefi de secţie la C.C. al P.C.R., membri ai conducerii unor ministere, altor instituţii centrale, organizaţii de masă şi obşteşti, generali, ziarişti.

(Agerpres)

tv

15,30 Şcoala satului, şcoală pentru sat. Dragostea satului pentru fiii săi
15,45 Studioul tineretului
16,30 Închiderea programului
20,00 Telejurnal (parţial color)
20,20 Actualitatea în economie ● Investiţii '84 ● Energia — o problemă a tuturor
20,35 Partidul, patria, poporul. Cîntece patriotice şi revoluţionare
20,45 Locuri de luptă şi izbîndă. Reportaj-documentar
21,00 Film serial : „Vîntul fierbinte" (color). Episodul 2
21,55 Discorama
22,15 Telejurnal (parţial color)
22,30 Închiderea programului

AGENDĂ TURISTICĂ

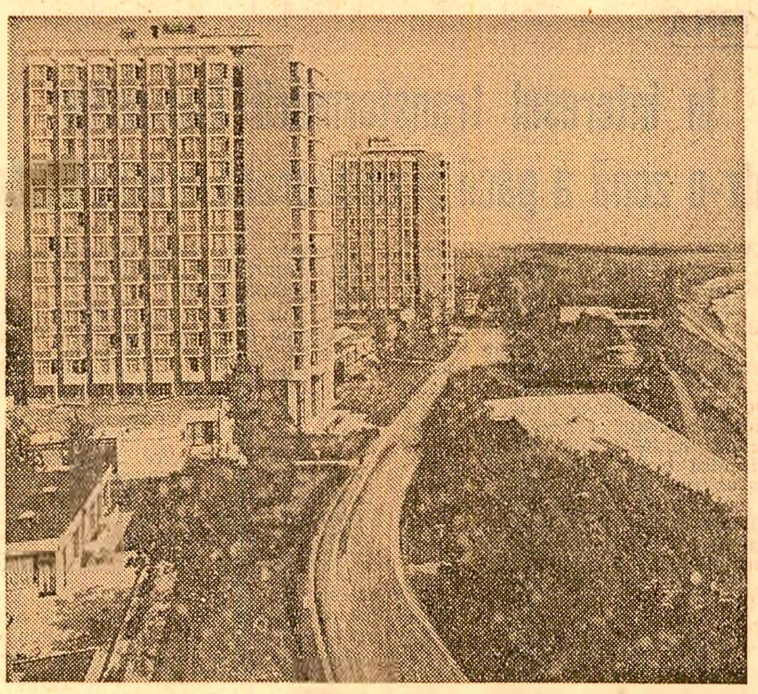

Cură balneară pe litoral

Staţiunile balneoclimaterice Eforie Nord şi Mangalia oferă şi în sezonul rece largi posibilităţi pentru tratarea diferitelor afecţiuni.

Staţiunea **Eforie Nord** este recomandată în tratarea afecţiunilor aparatului locomotor, stări postoperatorii ale sistemului osos, afecţiuni ginecologice şi afecţiuni respiratorii. Staţiunea dispune de instalaţii moderne, unde se aplică o gamă largă de proceduri medicale. La indicaţia medicului din staţiune se aplică şi tratamente cu „Boicil forte", „Pell-Amar", „Gerovital" şi acupunctură.

La rîndul său, staţiunea **Mangalia** oferă posibilitatea efectuării de băi cu apă de mare încălzită. Instalaţiile medicale moderne, procedurile aplicate recomandă staţiunea în tratarea unor afecţiuni, între care cele ale aparatului locomotor şi ale sistemului nervos periferic.

Ambele staţiuni sînt dotate cu săli pentru cultură fizică medicală, bazine de înot acoperite, iar din unele hoteluri, accesul spre sălile de tratament se face prin culoare acoperite şi încălzite.

Este important de reţinut că, la recomandarea medicului, tratamentul se poate efectua şi în serii scurte de numai 12 zile.

Şi o noutate de sezon : pînă la 31 martie se pot procura bilete cu plecare în orice zi în cele două staţiuni de pe litoralul Mării Negre. Biletele se obţin de la toate agenţiile şi filialele oficiilor judeţene de turism, precum şi de la cele ale Întreprinderii de turism, hoteluri şi restaurante Bucureşti.

În fotografie : Două din complexele de cazare şi tratament în tot timpul anului în staţiunea Eforie Nord.

Pentru concediul dumneavoastră

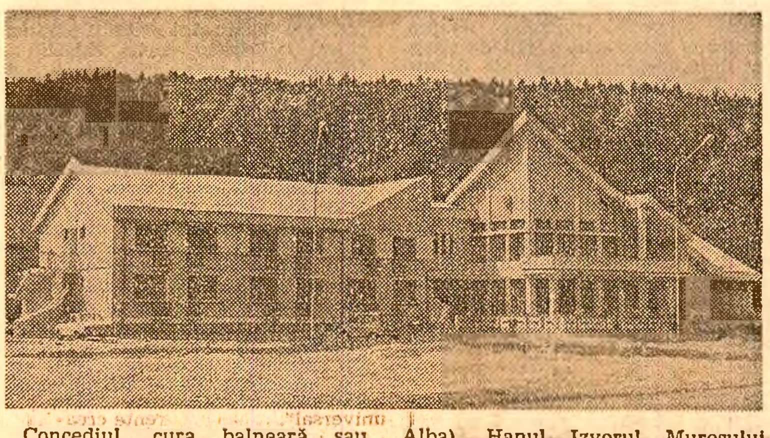

Concediul, cura balneară sau sfîrşitul de săptămînă pot fi petrecute, în orice anotimp, într-o ambianţă plăcută în numeroasele hanuri, hoteluri şi cabane ce se află situate în diferite zone pitoreşti ale ţării. Prin Agenţia de turism „COOP" din Bucureşti (str. 13 Decembrie nr. 26, în holul casei de bilete nr. 2 a Sălii Palatului, tel. 14 52 09) se pot rezerva locuri din timp pentru serii complete sau numai pentru cîteva zile în cunoscute şi apreciate unităţi turistice : Hanul Cheia (judeţul Prahova), Hanul Monteoru (judeţul Buzău), hanurile Suceviţa şi Ilişeşti (judeţul Suceava), Hanul Horezu (judeţul Vîlcea), Hotelul Tulnic-Cîmpeni (judeţul Alba), Hanul Izvorul Mureşului (judeţul Harghita), hanurile Casa Arcaşului şi Agapia (judeţul Neamţ) şi multe altele.

Agenţia de turism „COOP" din Bucureşti, agenţiile similare din oraşele Cluj-Napoca, Timişoara, Iaşi, Craiova, precum şi Uniunile judeţene ale cooperativelor de producţie, achiziţii şi desfacere a mărfurilor şi de credit (UJECOOP), prin responsabilii de turism din cadrul acestora, organizează sejururi de 2—12 zile, vacanţe combinate în 2—3 staţiuni apropiate, excursii de sfîrşit de săptămînă, individuale sau pentru grupuri.

În fotografie : Hanul Suceviţa.

DIN ŢĂRILE SOCIALISTE

R.S.F. IUGOSLAVIA Potenţialul metalurgiei neferoase în circuitul economic

Datorită dezvoltării continue a metalurgiei neferoase, Iugoslavia este astăzi în măsură să-şi acopere în cea mai mare parte necesităţile interne şi să livreze, totodată, pentru piaţa externă cantităţi sporite de produse ale acestei ramuri. An de an sporeşte producţia de aluminiu, cupru, zinc, plumb, metale nobile şi rare, fiind alocate fonduri însemnate pentru noi explorări geologice, pentru construirea de mine şi modernizarea celor existente.

Minele de la Titova Mitroviţa produc anual 2,35 milioane tone de minereu din care se obţin, după prelucrare, 77 000 tone de plumb rafinat, 53 000 tone de zinc şi peste 100 tone de argint. Pînă în 1985 aceste mine vor cunoaşte o largă dezvoltare, producţia de minereu urmînd să depăşească 3,2 milioane tone.

În munţii Kopaonik a început construcţia unei noi mine de plumb şi zinc. În 1985, cînd va intra în exploatare la capacitatea deplină, va fi în măsură să livreze o cantitate de minereu din care se vor putea extrage anual 8 000 tone de zinc, 4 600 tone de plumb, 4 tone de argint şi 10 000 tone de pirită.

În bazinul Bor, din estul Serbiei, au fost descoperite un zăcămînt de minereu de cupru şi importante rezerve de molibden, aur şi argint, iar lîngă oraşul Vareş, din Bosnia şi Herţegovina, s-a deschis recent o mină de cupru, plumb şi baritină. O altă mină de cupru a fost construită în localitatea Veliki Kriveli, în apropiere de Bor. Ea va produce, în prima etapă, opt milioane tone de minereu pe an.

Noi rezerve de bauxită au fost identificate în zona localităţii Posusie, din aceeaşi republică. Iugoslavia produce anual circa 3,5 milioane tone de bauxită de calitate superioară, cu un conţinut de aluminiu de peste 50 la sută.

R.D. GERMANĂ : Noi obiective în reţeaua sanitară

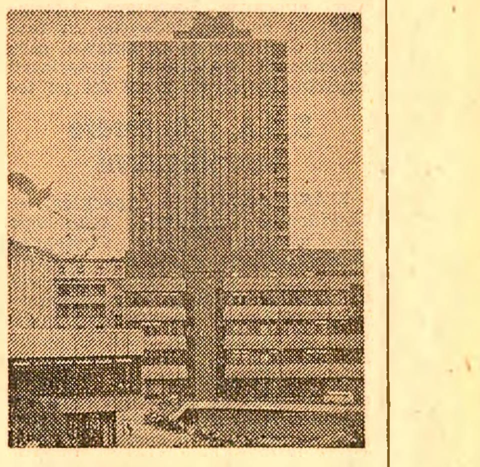

În ansamblul programului social elaborat de P.S.U.G. şi aflat în curs de înfăptuire, o mare atenţie se acordă dezvoltării reţelei sanitare. Celor 470 de spitale publice existente, cu un total de 171 000 de paturi, li se adaugă, în actualul cincinal, noi asemenea obiective.

În fotografie : *Noul bloc pentru operaţii al Centrului clinic-universitar de pe lîngă Universitatea „Humboldt" din Berlin.*

R.S. CEHOSLOVACĂ : Învăţămîntul superior — în pas cu noile cuceriri ale ştiinţei şi tehnicii

Institutele superioare de învăţămînt din R.S. Cehoslovacă întreţin contacte permanente cu unităţile industriale, contribuind, în acest fel, la grăbirea introducerii în practică a celor mai noi cuceriri ale ştiinţei şi tehnicii. Printre aceste institute se află şi Şcoala superioară de mine din Ostrova-Poruba, care pregăteşte viitorii specialişti pentru industriile minieră şi metalurgică, pentru cercetările geologice şi construcţia de utilaje necesare acestei activităţi. Din cei 9 000 de studenţi, ce se pregătesc aici, peste 2 500 participă la elaborarea de studii pe bază de contracte cu unităţi industriale. Anual, institutul elaborează aproximativ 140 de teme de cercetări cu aplicabilitate imediată în producţie. Ele privesc, în special, exploatarea şi înnobilarea minereurilor, precum şi cercetările geologice în munţii Boemiei. Astfel, catedra de sisteme automatizate a construit, în colaborare cu muncitorii bazinului carbonifer din nordul Boemiei, un mecanism de sortare a lignitului şi de încărcare a lui pe banda transportoare cu ajutorul semnalelor acustice.

Institutele de învăţămînt superior contribuie şi la aplicarea programului de introducere în producţie a roboţilor. Potrivit programului din cursul actualului cincinal, se vor instala în întreprinderile ţării 300 de noi roboţi şi manipulatoare, iar în anul 1990 vor „lucra" efectiv în producţie 13 000 roboţi. Pentru a reduce perioada dintre proiectarea şi fabricarea acestor agregate complexe a fost creată Uniunea de producţie „Vukov". Utilizarea roboţilor este menită să contribuie la creşterea substanţială a productivităţii muncii.

R.P.D. COREEANĂ : Amplu program de extindere şi modernizare a întreprinderilor textile

Industria uşoară a R.P.D. Coreene înregistrează, îndeosebi în ultimii ani, atît sporuri substanţiale de producţie, cît şi succese remarcabile în creşterea productivităţii muncii, ridicarea calităţii produselor şi diversificarea sortimentelor.

Printre sectoarele cel mai puternic dezvoltate ale acestei ramuri se înscrie industria ţesăturilor. Dacă înainte de eliberare reveneau doar 14 centimetri de textile pe un locuitor, cu cîţiva ani în urmă acest indice ajunsese la 30 de metri, iar, potrivit planurilor, la sfîrşitul actualului deceniu va atinge 80 de metri. Creşterea puternică a producţiei este rezultatul construirii mai multor mari întreprinderi, paralel cu darea în exploatare a unor unităţi mici şi mijlocii în diferite localităţi ale ţării. De la an la an se modernizează şi utilajele cu care sînt dotate întreprinderile textile. În deceniul 1971—1980, capacitatea fabricilor textile şi de confecţii a sporit de peste două ori. La sfîrşitul anilor '80 producţia de ţesături a R.P.D. Coreene urmează să atingă un miliard şi jumătate de metri.

● SPORT ● SPORT ● SPORT ● SPORT ● SPORT ● SPORT

Jocurile Olimpice de iarnă

● COMPETIŢII, REZULTATE, CLASAMENTE ● DIN JURUL PÎRTIILOR ŞI PATINOARELOR

BELGRAD 15 (Agerpres). — Jocurile Olimpice de iarnă aflate în plină desfăşurare în oraşul iugoslav Sarajevo, au oferit miercuri numeroşilor spectatori întreceri de schi, patinaj şi săniuţe.

Proba feminină de ştafetă 4×5 km disputată pe muntele Igman, pe o vreme rece (minus 11 grade), s-a încheiat cu victoria selecţionatei Norvegiei (Inger-Helene Nybraaten, Anne Jahren, Brit Pettersen, Berit Aunli) cronometrată cu timpul de 1h06'49"7/10. Pe locurile următoare s-au clasat în ordine : Cehoslovacia — la 45", Finlanda — la 47", U.R.S.S. — la 1'05"3/10, Suedia — la 1'40"3/10, Elveţia — la 2'50"6/10. Schioarele norvegiene au condus în tot timpul cursei, remarcîndu-se în special primul schimb Inger-Helene Nybraaten şi veterana echipei, Berit Aunli, o specialistă a schiului de fond de 3 ori campioană mondială.

Concursul olimpic de săniuţe a programat proba masculină de două persoane, primul loc revenind echipajului Hans Stangassinger-Franz Wenbacher (R. F. Germania), înregistrat în două manşe cu timpul de 1'23"620/1 000, urmat de Evgheni Belousov-Aleksandr Beliakov (U.R.S.S.) 1'23"660/1 000, Joerg Hoffmann-Jochen Pietzsch (R.D.G.) — 1'23"887/1 000. Echipajul român, compus din Ion Apostol şi Laurenţiu Bălănoiu, s-a situat pe locul 11, cu timpul de 1'25"660/1 000.

Pe pista complexului Zetra, în ultima probă a competiţiei feminine de patinaj viteză Andrea Schoene (R. D. Germană) s-a situat pe locul întîi la 3 000 m cu timpul de 4'24"79/100, fiind urmată de compatrioatele sale Karin Enke — 4'26"33/100 şi Gabi Schoenbrunn — 4'33"13/100. Pe locul 4 s-a clasat Olga Pleşkova (U.R.S.S.) — 4'34"42/100. În vîrstă de 24 de ani, Andrea Schoene a debutat la Olimpiada de iarnă încă din 1976 la Innsbruck, unde s-a clasat pe locul doi, pentru ca în 1980, la Lake Placid, să ocupe locul 4, iar acum să revină în fruntea ierarhiei în proba de 3 000 m.

În concursul de patinaj artistic, la proba de dansuri, titlul olimpic a fost atribuit cuplului britanic Jayne Torvill — Christopher Dean, urmat în clasament de Natalia Bestemianova şi Andrei Bukin (U.R.S.S.), Marina Klimova — Serghei Ponomarenko (U.R.S.S.). Patinatorii englezi, apreciaţi pentru execuţia tehnică impecabilă şi stilul artistic, îşi încununează palmaresul cu această medalie de aur după ce în ultimii ani au cucerit de trei ori consecutiv titlul mondial.

La patinaj artistic în proba feminină individuală, după primele 3 exerciţii obligatorii, în clasament conduce Rosalyn Summners (S.U.A.), urmată de Elena Vodorezova (U.R.S.S.) şi Katarina Witt (R.D.G.).

În proba masculină individuală de patinaj artistic, după programul scurt, conduce Scott Hamilton (S.U.A.), urmat de Jean Christophe Simond (Franţa), Rudi Cerne (R.F.G.).

Proba feminină de coborîre, ce urma să se dispute miercuri pe pîrtia trasată pe muntele Jahorina a fost amînată din nou din cauza timpului nefavorabil (vizibilitate redusă) şi a crustei de gheaţă ce putea periclita securitatea concurentelor. De altfel, întrecerea a fost oprită după ce se dăduse startul la 4 concurente, în momentul cînd ultima dintre acestea, canadiana Gerry Soerensen, a căzut şi a pierdut unul din schiuri. Dintre cele care au efectuat tot parcursul cel mai bun timp îl înregistrase elveţiana Michaela Figini.

În turneul de hochei pe gheaţă al Jocurilor Olimpice de iarnă de la Sarajevo, echipa Austriei a întrecut cu scorul de 6—5 (4—1, 2—3, 0—1) reprezentativa Norvegiei, în timp ce selecţionatele S.U.A. şi Finlandei au terminat la egalitate 3—3 (0—1, 2—1, 1—1).

Dacă starea pîrtiei va permite, proba feminină de coborîre se va disputa astăzi, paralel cu cea masculină, ce va avea loc pe muntele Bielasniţa. În programul de joi mai sînt înscrise ştafeta masculină de 4×10 km la schi fond, cursa de 1 500 m bărbaţi la patinaj viteză, precum şi întreceri de patinaj artistic.

Organizatorii Olimpiadei albe de la Sarajevo au anunţat că la întrecerile de săniuţe şi bob — 2 persoane au asistat peste 10 000 de spectatori, cifră ce demonstrează popularitatea crescîndă a acestor două discipline.

Prima care l-a felicitat pe finlandezul Harri Kirvesniemi, medaliat cu bronz în proba de 15 km, a fost compatrioata sa Maria-Lisa Hamalainen, dublă campioană olimpică în probele de 5 km şi 10 km. Celor miraţi în special de... durata îmbrăţişării, Kirvesniemi le-a explicat : „Maria şi cu mine ne-am logodit de curînd, urmînd ca la vară să ne căsătorim"

Cunoscuta campioană norvegiană Berit Aunli, cotată de specialişti ca principala favorită a probei de 5 km, a suferit în timpul cursei un accident care explică, cel puţin în parte, clasarea sa în final pe locul doi. Încă de la plecare, Berit, care suferă de ochi, şi-a pierdut una dintre lentilele de contact, efectuînd întregul traseu în aceste condiţii dramatice.

Participînd pentru ultima oară la Jocurile Olimpice de iarnă, cunoscutul schior finlandez Juha Mieto (în vîrstă de 34 de ani) a stîrnit admiraţia tuturor pentru maniera în care a luptat să-şi adjudece una dintre medaliile olimpice în proba de 15 km. Clasat în final pe locul patru, el a încheiat cursa cu miinile sîngerînde datorită eforturilor depuse pe ultimii kilometri.

Prin victoriile obţinute în penultima etapă a preliminariilor turneului de hochei pe gheaţă, echipele U.R.S.S. (grupa A), Cehoslovaciei şi Canadei (grupa B) şi-au asigurat calificarea în faza finală a competiţiei. Cea de-a patra participantă la turneul final se va alege dintre formaţiile Suediei şi R. F. Germania.

Inima întregii ţări

(Urmare din pag. I)

citim versurile noastre pentru a-i asigura, pentru a le confirma că sîntem şi noi, alături de ei, cetăţeni ai aceleiaşi patrii socialiste, iar limba română reprezintă materia sublimă în care ne imprimăm emoţiile şi ideile, convingerile şi opţiunile, aşa cum alţii îşi pun pecetea în metal şi în lemn, sau săpăm spre izvoarele graiului, aşa cum ţăranii îşi curăţă fîntînile sau răstoarnă brazdele eterne ale pămîntului românesc. Nu le spunem altceva decît ce ştiu ei înşişi: nimic durabil nu se înfăptuieşte fără muncă şi nesomn creator, fără curaj şi răspundere matură.

Literatura noastră are, implicit sau explicit, însuşiri profund educative, ea laudă puterile omeneşti şi se opune urîtului steril şi informului gureş, caută armonia, fără a evita contrastele şi neîmplinirile de moment, dar poartă mereu sus flamura speranţei şi a bucuriei creatoare, deschide privirea spre nemărginit şi posibil, spre viitor. Poezia nu se constituie într-o lume ostilă, străină experienţei comune, ea încearcă doar să o dezobişnuiască pe aceasta de inerţii şi scheme preconcepute, să-i descopere „frumuseţi şi preţuri noi", uneori într-o materie cotidiană, umilă chiar, banală, alteori o antrenează în mari proiecţii vizionare, îi trezeşte gustul miraculosului şi fabulosului mitic. Niciodată sublimul nu exaltă partea neraţională a unui individ, ci **raţiunea şi visul,** fapta pusă în folosul colectivităţii, energia îndreptată spre binele omului, spre maturizarea lui interioară, tinzînd la desăvîrşirea fiinţei morale. Există în fiecare cititor sau ascultător o zonă de puritate şi speranţă, unde el se regăseşte pe sine în ceea ce are fundamental. Această zonă, acest strat al unei frumuseţi nepieritoare le căutăm cu toţii în scrierile noastre, mai mult sau mai puţin izbutite, „atomul de eternitate" din semenul nostru, partea lui de lumină şi densitate a gîndirii.

Nu scrii dintr-o plăcere egoistă sau pentru a-ţi satisface mărunte vanităţi, scrii pentru că vrei să-i întîlneşti pe ceilalţi într-o comună solidaritate de sens, într-un destin colectiv. Nu cred că infernul sînt ceilalţi, cum se exprima, cu ani în urmă, un cunoscut filozof şi eseist francez ; s-ar putea mai degrabă ca, de cele mai multe ori, „ceilalţi" să fie contrariul infernului — şansa noastră de a ne valida însuşirile etice, iar cotidianul cu toate rigorile lui, terenul exerciţiilor noastre de autodepăşire, într-o, nu spun paradisiacă înţelegere şi armonie, dar într-un efort unanim, unde regăseşti uriaşa respiraţie universală, inima unei ţări întregi, murmurul laborios şi cîntecul său fără moarte.

La temelia acestor rînduri, trebuie să vă mărturisesc, stă nu atît o rigoare speculativă, pentru care nu am înzestrarea necesară, cît o emoţie. În toamna trecută mă aflam, într-o dimineaţă limpede şi rece de octombrie, alături de un grup de slujitori ai condeiului, într-un loc minunat din Bucovina, la Cîmpulung Moldovenesc. Un om înalt, îmbrăcat simplu, tuns scurt, primarul localităţii, Dimitrie Hreciuc, ne explica cu voce caldă realizările oraşului ai cărui oaspeţi eram, mîndria locuitorilor de a avea licee, şcoli profesionale, grădiniţe, spital şi policlinică, activitatea unor întreprinderi moderne de industrializare şi transport al lemnului, de industrializare a laptelui, de prospecţiuni geologice, a unei Staţiuni de cercetare a culturii molidului ş.a. Aerul său de om gospodar şi priceput, modul cum răspundea la solicitările imediatului, soluţiile simple adoptate (aşa cum reieşeau dintr-un punctaj mai organizat, provocat de colegii mei prezenţi acolo) mă convingeau că numai dăruirea totală şi simţul răspunderii, pentru fiecare ins în parte, dacă e nevoie, pot înfăptui ceva de preţ. Numai aşa, zeci şi sute de fire nevăzute, de conexiuni miraculoase ne unesc unii cu alţii, indestructibil, numai atunci devenim un popor. De la ultimul etaj al hotelului **Zimbrul** şi de pe terasă se vedeau pînă departe munţii în aburul lor de legendă regăsită, obcinele Bucovinei pe care le îndrăgesc atît.

La **Muzeul lemnului,** conduşi cu pricepere prin sălile sonore, am mîngîiat cu privirea şi uneori cu mîna doniţe şi butoiaşe arhaice, fusuri şi vîrtelniţe, scări de lemn pentru călăreţi şi scuturi străvechi, care seculare cu greoaie roţi în întregime de lemn. Între peisajul dureros de frumos şi oameni, între natură şi civilizaţie, între cei de ieri şi cei de acum se înfiripa un acord secret, o moştenire de preţ era preluată, un testament înfăptuit, trecut apoi mai departe. Ne simţeam acasă, între, pînă mai ieri, necunoscuţi, pe care în cîteva ceasuri îi simţeam familiari. Limbajul avea în spontaneitatea sa neprotocolară, dar demnă, o iradiere autentică. Am verificat acest gînd în special la întîlnirea cu iubitorii de carte din Cîmpulung, în marea şezătoare literară de la casa de cultură. Iar cînd la despărţire, după cîteva ore de recitări, confesiuni literare, discuţii, mai ales discuţii, directe, adevărate, neocolind punctele fierbinţi ale actualităţii, ne-am despărţit într-o atmosferă de mulţumire lăuntrică, împărtăşită reciproc, aşa cum dădeau de ştire feţele noastre, ale tuturor, îmbujorate de nădejde şi bună înţelegere, gestul timid-respectuos al unui om în vîrstă care ne-a cerut foile cu versuri ne-a umplut din nou sufletele de bucurie. Însemna nu că sîntem noi grozavi şi unici, extraordinari şi fără pereche, nicidecum, altceva se confirma atunci. Era o manifestare de real interes, un semn de preţuire pentru munca noastră; reuşisem într-o zi de toamnă mirifică la Cîmpulung să ne înscriem rostirea în memoria afectivă şi conştiinţa cititorului. El dorea, înainte de a ne cumpăra cărţile de versuri, unde strofele auzite acolo vor fi probabil incluse, chiar hîrtia plină de freamătul clipei de faţă, la care el participase. Drumul spre oameni al cărţilor noastre începuse de atunci, înainte de a fi fost tipărite, vestindu-le.

vremea

Timpul probabil pentru intervalul cuprins între 16 februarie, ora 20 — 19 februarie, ora 20. În ţară : Vremea va fi răcoroasă noaptea şi dimineaţa îndeosebi în centrul ţării. Cerul va fi variabil cu înnorări mai accentuate la începutul intervalului în Banat şi Oltenia, apoi în Moldova, Bărăgan şi Dobrogea, unde vor cădea ninsori locale. Vîntul va sufla slab pînă la moderat cu intensificări de scurtă durată la începutul intervalului în Banat din sectorul sud-estic, iar în ultimele zile în Moldova şi Dobrogea din sectorul nord-estic, viscolind pe alocuri zăpada. Temperaturile minime vor fi cuprinse între minus 17 şi minus 7 grade, mai coborîte în Transilvania şi Moldova, iar maximele între minus 8 şi plus 2 grade. **În Bucureşti :** Vremea va fi rece, geroasă noaptea şi dimineaţa. Cerul va fi schimbător, va ninge slab, vîntul va sufla slab pînă la moderat. Temperaturile minime vor fi cuprinse între minus 12 şi minus 8 grade, iar cele maxime între minus 4 şi zero grade. **(Otilia Diaconu,** meteorolog de serviciu).

Administraţia de stat Loto-pronosport informează

NUMERELE EXTRASE LA TRAGEREA SPECIALĂ PRONOEXPRES OLIMPIC, DIN 15 FEBRUARIE 1984

FAZA I :
EXTRAGEREA I : 13 21 45 5 22 9.
EXTRAGEREA A II-A : 23 43 2 15 3 8.

FAZA A II-A :
EXTRAGEREA A III-A : 7 2 41 40 18.
EXTRAGEREA A IV-A : 44 16 12 8 13.

FAZA A III-A :
EXTRAGEREA A V-A : 21 8 30 32 39 2 16 25.
EXTRAGEREA A VI-A : 14 35 15 22 19 10 12 42.

FOND TOTAL DE CÎŞTIGURI : 2 209 601 lei.

Recoltele legumiculturii

(Urmare din pag. I)

fie efectuate corect lucrările prevăzute în tehnologii pentru a se obţine răsaduri bine dezvoltate, viguroase şi sănătoase.

În vederea obţinerii de producţii timpurii, în acest an vor fi cultivate 4 000 hectare cu legume în solarii — construcţii simple, acoperite cu folii din material plastic. Pentru ca plantarea acestora să fie făcută la timp şi, pe această cale, să se devanseze recolta, este necesar ca toate solariile să fie revizuite şi reparate cu cea mai mare răspundere. Pînă acum, lucrările de reparaţii au fost executate pe 77 la sută din suprafeţele prevăzute, restanţe înregistrîndu-se în judeţele Bacău, Cluj, Dîmboviţa, Hunedoara, Ialomiţa, Neamţ, Olt, Satu Mare, Teleorman şi Vîlcea. Amenajarea solariilor necesită investiţii mari, care trebuie să fie recuperate prin recolte superioare obţinute cît mai timpuriu. De aceea, concomitent cu repararea solariilor, trebuie să se fertilizeze terenurile respective cu îngrăşăminte organice. De asemenea, pentru a se preveni orice stricăciuni cauzate de vînt, acoperirea solariilor să fie executată cu răspundere, şefii de fermă preluînd fiecare tronson în parte. Trebuie făcut totul ca această acţiune de mare însemnătate pentru producerea de legume timpurii să se soldeze cu cele mai bune rezultate.

Atît pentru producerea răsadurilor, cît şi pentru legumele care se însămînţează direct în cîmp au fost asigurate cantităţile necesare de seminţe. Important este ca toate aceste seminţe să ajungă în cel mai scurt timp în unităţile cultivatoare. La direcţia de specialitate din minister se afirmă că acţiunea este pe terminate. Dar la un simplu sondaj efectuat la complexul de seminţe Giurgiu a rezultat că unităţile agricole au preluat doar 70 la sută din seminţele necesare pentru urgenţa întîi şi mai puţin de jumătate din cele pentru urgenţa a doua. De aici se desprinde necesitatea ca organele agricole judeţene să controleze modul în care se desfăşoară preluarea seminţelor, să impulsioneze această importantă acţiune.

Fertilizarea terenurilor cu îngrăşăminte organice constituie o lucrare obligatorie de care depinde obţinerea unor producţii record de legume. Potrivit datelor care ne-au fost furnizate de direcţia de specialitate din minister, pînă acum în unităţile agricole au fost fertilizate 56 la sută din suprafeţe cu îngrăşăminte organice, această lucrare fiind avansată în judeţele Satu Mare, Teleorman şi Dîmboviţa. Dar în alte judeţe — Dolj, Ialomiţa şi Tulcea — cantităţile de îngrăşăminte ce au fost transportate pe terenurile destinate cultivării legumelor sînt mici, cu mult sub posibilităţi. La unele cadre de conducere şi specialişti din unităţile agricole se manifestă tendinţa de a se limita exclusiv la folosirea îngrăşămintelor chimice. Fără a subaprecia aportul acestora la creşterea randamentelor la hectar, sub nici un motiv nu trebuie să se piardă din vedere că îngrăşămintele organice, îmbunătăţind structura solului, permit obţinerea unor recolte mari şi de bună calitate. Iată de ce, pînă la începerea lucrărilor de pregătire a terenului, este necesar să fie transportate în grădini cantităţi cît mai mari de îngrăşăminte organice, îndeosebi de mraniţă.

Este deci momentul ca în legumicultură, precum şi în alte sectoare ale agriculturii, să se muncească intens, cu toate forţele, la efectuarea lucrărilor de sezon. Conducerile şi specialiştii din unităţile agricole producătoare de legume, organele agricole judeţene au datoria să acţioneze stăruitor pentru executarea acestor lucrări, să urmărească respectarea întocmai a tehnologiilor stabilite pentru fiecare cultură în parte, spre a se asigura astfel condiţiile necesare obţinerii de recolte record în acest an.

cinema

● **Bocet vesel :** VICTORIA (16 28 79) — 9,30; 11,30; 13,30; 15,45; 18; 20, CULTURAL (83 50 13) — 9; 11,15; 13,30; 15,45; 18; 20,15.
● **Un petic de cer :** AURORA (35 04 66) — 9; 11,15; 13,30; 15,45; 18; 20, TOMIS (21 49 46) — 8; 13,30; 15,45; 18; 20.
● **Miezul fierbinte al pîinii :** FERENTARI (80 49 85) — 15,30; 17,30; 19,30, DOINA (16 35 38) — 15; 19,15.
● **Program de desene animate :** DOINA — 9; 11; 13; 17,15.
● **Pasărea de foc spaţială** — 9,30; 11,30; 13,30, **Dragostea şi revoluţia** — 15,30; 17,30; 19,30 : COSMOS (27 54 95).
● **Aşteptarea :** CENTRAL (14 12 24) — 9; 11,15; 13,30; 15,45; 18; 20.
● **Lovind o pasăre de pradă :** PACEA (60 30 85) — 15,30; 17,30; 19,30.
● **Balul de sîmbătă seara :** VOLGA (79 71 26) — 9; 11,15; 13,30; 15,45; 18; 20,15.
● **Serbările galante :** POPULAR (35 15 17) — 15,30; 17,30; 19,30.
● **Cînd o să vină tata :** TIMPURI NOI (15 61 10) — 9; 11; 13,15; 15,30; 17,45; 20.
● **Gară pentru doi :** CAPITOL (16 29 17) — 9; 11,45; 14,30; 17,15; 19,45; FLAMURA (85 77 12) — 12,15; 16; 19.
● **Degeţica :** FLAMURA — 8,15.
● **Fără panică, vă rog :** BUZEŞTI (50 43 58) — 9; 11; 13; 15; 17; 19.
● **Fructe de pădure :** VIITORUL (11 48 03) — 15,30; 17,30; 19,30.
● **Cenuşă şi diamant :** UNION (13 49 04) — 9,30; 11,30; 13,30; 15,45; 18; 20.
● **Nu pot să-ţi spun „adio" :** DRUMUL SĂRII (31 28 13) — 15,30; 17,30; 19,30.
● **Bobby Deerfield** — 9,30; 11,45; 14; 16,15; **Căruţa cu mere** — 18,30; 20,15 : STUDIO (59 53 15).
● **Ultimul tren** — 16; **Ultimul cartuş** — 18; 20 : PROGRESUL (23 94 10).
● **Salamandra :** SALA MICĂ A PALATULUI — 15; 17,15; 20, PATRIA (11 86 25) — 9; 11,15; 13,30; 15,45; 18; 20,15, BUCUREŞTI (15 61 54) — 9; 11; 13,15; 15,45; 18; 20, GLORIA (47 46 75) — 8,15; 10,15; 14,15; 16,15; 18,15; 20,15.
● **Imperiul contraatacă:** LUCEAFĂRUL (15 87 67) — 8,45; 11,30; 14,15; 17; 19,30, MELODIA (12 06 88) — 9; 12; 16; 19.
● **Zică ce vor zice :** FAVORIT (45 31 70) — 9; 11,15; 13,30; 15,45; 18; 20,15, SCALA (11 03 72) — 9; 11,15; 13,30; 15,45; 18; 20,15, EXCELSIOR (65 49 45) — 9; 11,15; 16; 18,15; 20,15.
● **Războiul stelelor :** FEROVIAR (50 51 40) — 8,45; 11,30; 14,15; 17; 19,30.
● **Legenda lui Ciun Hian :** DACIA (50 35 94) — 9; 12; 16; 19.
● **Îndrăgostit la propria dorinţă :** COTROCENI (49 48 48) — 15; 17,15; 19,30.
● **Naufragiul :** LIRA (31 71 71) — 15,30; 17,30; 19,30, ARTA (21 31 86) — 9; 11; 13; 15; 17,15; 19,30.
● **Domnişoara Noorie :** FESTIVAL (15 63 84) — 9; 11,15; 13,30; 15,45; 18, 20,15, MODERN (23 71 01) — 9; 11,15; 13,30; 15,45; 18; 20,15.
● **Strada Hanovra :** GRIVIŢA (17 08 58) — 8; 12,15; 14,45; 17,15; 19,45; FLOREASCA (33 29 71) — 8,30; 10,15; 14; 16; 18; 20.
● **Afacerea Pigot :** GIULEŞTI (17 55 46) — 9; 11,15; 13,30; 15,45; 18; 20, MIORIŢA (14 27 14) — 9; 11,15; 13,30; 15,45; 18; 20.
● **O afacere murdară :** MUNCA (21 50 97) — 11; 15,30; 17,30; 19,30.
● **Lanţul amintirilor :** FLACĂRA (20 33 40) — 13,15; 16; 19.

teatre

● Teatrul Naţional (14 71 71, sala mică) : **Ploşniţa** — 19; (sala Atelier): **Cartea lui Ioviţă** — 18,30; (sala „Vasilescu") : **Comedie de modă veche** — 19.
● Filarmonica „George Enescu" (15 68 75, Ateneul Român) : **Concert simfonic. Dirijor : Horia Andreescu. Solist : Valentin Gheorghiu** — 19.
● Opera Română (13 18 57) : **Frumoasa din pădurea adormită** — 18.
● Teatrul de operetă (14 80 11) : **Sînge vienez** — 19.
● Teatrul „Lucia Sturdza Bulandra" (sala Schitu Măgureanu, 14 75 46) **Luna dezmoşteniţilor** — 19; (sala Grădina Icoanei, 12 44 16) : **Linişte, ne privim în ochi** — 19.
● Teatrul Mic (14 70 81): **Richard al III-lea** — 17,30.
● Teatrul Foarte Mic (14 09 05) : **Şoareci de apă** — 19,30.
● Teatrul de comedie (16 64 60) : **Peţitoarea** — 16; 19.
● Teatrul „Nottara" (59 31,03, sala Magheru) : **Jocul de-a vacanţa** — 19,30; (sala Studio) : **Trăsura la scară** — 15; **Aceşti îngeri trişti** — 19.
● Teatrul Giuleşti (sala Majestic, 14 72 34) : **Anunţ la mica publicitate** — 19,30; (sala Giuleşti, 18 04 85) : **Jean, fiul lui Ion** — 19.
● Teatrul satiric-muzical „C. Tănase" (sala Savoy, 15 56 78) : **Doctore, sînt al dv.** — 19,30; (sala Victoria, 50 58 65) : **Frumosul din pădurea zăpăcită** — 19,30.
● Ansamblul „Rapsodia Română" (13 13 00) : **Ne cunoaştem din vedere** — 19.
● Teatrul evreiesc de stat (20 39 70) : **Între caftan şi smoking** — 18,30.
● Teatrul „Ion Creangă" (50 26 55) : **Albă ca Zăpada şi cei 7 pitici** — 14; **Un tînăr printre alţii** — 17,30; (la Tehnic Club) : **Şi dacă se învîrteşte** — 13,30; 15,30.
● Teatrul „Ţăndărică" (15 23 77) : **Făt-Frumos din lacrimă** — 17.
● Circul Bucureşti (11 01 20) : **Carnavalul stelelor** — 19,30.
● Estrada Armatei (sala C.C.A., 13 60 64) : **Veselia are cuvîntul** — 19,30.
● Studioul de teatru al I.A.T.C. (15 72 59) : **Suflete tari** — 19.

Acțiuni și luări de poziție împotriva intensificării cursei înarmărilor, pentru dezarmare și pace

Mesajul Federației Sindicale Mondiale adresat femeilor din întreaga lume

PRAGA 15 (Agerpres). — Cu prilejul apropiatei zile de 8 Martie, Federația Sindicală Mondială a dat publicității un mesaj adresat femeilor din întreaga lume, în care este evidențiat rolul lor de militante pentru pace și preîntîmpinarea unui război nuclear, pentru dreptul popoarelor de a trăi în pace și securitate. Ziua de 8 Martie, se spune în document, trebuie să fie o zi a luptei împotriva cursei înarmărilor, pentru interzicerea tuturor tipurilor de arme nucleare și altor mijloace de exterminare în masă.

CANADA : Noile rachete sporesc dramatic riscul unui război nuclear

OTTAWA 15 (Agerpres). — Permițind S.U.A. să experimenteze rachetele cu rază medie de acțiune, de tipul „Cruise“, pe teritoriul Canadei, țara ar putea deveni ținta unui atac nuclear, a subliniat avocatul Lawrence Greenspon, în cadrul pledoariei în fața Curții Supreme de la Ottawa, care examinează legalitatea autorizării experimentelor de acest fel pe teritoriul național. Potrivit agenției U.P.I., el a apreciat că noile rachete americane constituie „un factor de destabilizare în cursa înarmărilor“, care sporește în mod dramatic riscul de război nuclear. Efectuarea acestor experiențe, care urmează să înceapă în martie, în provincia Alberta, a fost autorizată de guvernul canadian în iulie anul trecut.

S.U.A. : O cerere semnificativă

WASHINGTON 15 (Agerpres). — Conducerea Institutului tehnologic din California a cerut Comandamentului forțelor militare terestre ale S.U.A. să lichideze centrul științific al acestuia, care funcționează în cadrul prestigioasei instituții de învățămînt. Potrivit agenției T.A.S.S., în cadrul ședinței în care s-a adoptat această hotărîre s-a subliniat că Institutul tehnologic nu dorește să participe la lucrări care au legătură cu cursa înarmărilor.

AUSTRIA : Apel al fostului cancelar adresat social-democraților austrieci

VIENA 15 (Agerpres). — Fostul cancelar federal al Austriei, președintele de onoare al Partidului Socialist din Austria, Bruno Kreisky, a adresat social-democraților austrieci apelul de a acționa uniți pentru salvgardarea păcii, transmite agenția A.P.A. „Noi trebuie să fim conștienți că totul ar fi în zadar dacă nu se reușește să se mențină pacea“ — a declarat Kreisky.

R. F. GERMANIA : Congresul P.S.D. s-a pronunțat pentru încetarea înarmărilor nucleare

BONN 15 (Agerpres). — În cursul congresului său de la Fellbach, Partidul Social-Democrat, de opoziție, din R.F.G. a adoptat un program electoral în vederea alegerilor pentru Parlamentul (vest-) european, de la 17 iunie, ale cărui obiective sînt, între altele, combaterea șomajului și o reformă a pieței agricole vest-europene, transmite agenția D.P.A.

Participanții au subliniat necesitatea continuării politicii de destindere, a limitării armamentelor, în special a încetării înarmărilor nucleare. În documentul social-democraților vest-germani este evidențiată necesitatea de a se depune eforturi în direcția respectării intereselor de securitate atît ale Estului, cît și ale Vestului.

Declarație a președintelui Mexicului privind situația din America Centrală

CIUDAD DE MEXICO 15 (Agerpres). — Intr-un interviu acordat ziarului „The New York Times“, președintele Mexicului, Miguel de la Madrid Hurtado, a apreciat că „raporturile S.U.A. cu țările latino-americane tind să se deterioreze tot mai mult“ — transmite agenția Prensa Latina. „Nu există nici un dubiu — a spus, potrivit agenției, președintele Mexicului — că intervențiile militare și manevrele militare maritime ale S.U.A. în regiune au generat o stare de iritare în America Latină“.

În planul cauzelor care au generat tendințe evolutive negative în raporturile dintre S.U.A. și America Latină, președintele Miguel de la Madrid Hurtado a menționat, totodată, și poziția S.U.A., ce au sprijinit Marea Britanie în conflictul anglo-argentinian asupra Malvinelor (Falkland).

Referindu-se la situația din America Centrală, Miguel de la Madrid Hurtado a arătat că, „dacă activitatea și prezența militară străină în regiune vor spori, este de la sine înțeles că nu vor putea fi rezolvate problemele din zonă“. „Singura soluție pentru acestea este calea negocierilor politice, calea tratativelor sub egida Grupului de la Contadora“ — a spus el.

Relevind, totodată, faptul că dobînzile înalte și deficitele înregistrate în S.U.A. au efecte negative asupra ansamblului relațiilor internaționale, președintele Mexicului a amintit că, în prezent, este nevoie de o cooperare internațională pe principii noi, în așa fel încît de ea să poată beneficia toate statele lumii, inclusiv țările în curs de dezvoltare, greu încercate de efectele crizei economice a lumii industrializate asupra economiilor lor naționale.

ATENA

În interesul transformării Balcanilor într-o zonă a păcii și colaborării multilaterale

ATENA 15 (Agerpres). — Miercuri au continuat lucrările conferinței țărilor balcanice la nivel de experți, cu examinarea problemelor privind utilizarea pașnică a energiei nucleare în Balcani și cooperarea în domeniul energiei. Prezentînd poziția țării noastre în legătură cu acest punct de pe ordinea de zi, delegația română a arătat că dezvoltarea colaborării multilaterale între statele balcanice trebuie să includă și utilizarea pașnică a energiei nucleare, ca una dintre componentele principale ale eforturilor vizînd crearea în regiune a unei zone de pace și bună vecinătate, de încredere și cooperare, lipsită de arme nucleare, de baze militare și de trupe străine. S-a relevat, totodată, necesitatea accesului nestingherit al tuturor țărilor la informația tehnico-științifică nucleară, la tehnologie și la materiile prime energetice, ca surse importante ale progresului economico-social în lumea contemporană.

Pornind de la orientările și ideile enunțate, delegația română a supus atenției reuniunii o serie de propuneri și sugestii concrete privind dezvoltarea cooperării interbalcanice în producerea, transportul și exploatarea economicoasă a energiei.

În intervențiile lor, reprezentanții celorlalte state participante s-au referit, de asemenea, la importanța colaborării regionale în domeniile înscrise la acest punct al ordinii de zi, prilej cu care au fost apreciate, în mod unanim, ideile și concluziile desprinse în urma reuniunii de cooperare balcanică multilaterală asupra energiei și materiilor prime energetice de la București, din iunie 1982, organizată din inițiativa țării noastre.

ORIENTUL MIJLOCIU

● Trupele guvernamentale au pierdut controlul asupra unor importante poziții ● Milițiile reunite au preluat noi zone din Beirut și din împrejurimi ● Contacte politice ale președintelui Gemayel ● Intîlnire între președintele Egiptului, regele Iordaniei și președintele S.U.A.

BEIRUT 15 (Agerpres). — Miercuri au continuat în Beirut și în împrejurimile capitalei libaneze puternice ciocniri între armata libaneză și forțele reunite ale milițiilor druze, șiite și sunite. Surse militare libaneze, citate de agențiile France Presse și Reuter, relevă că unitățile armatei libaneze au suferit un important eșec în regiunea Chahr Al Gharbi, regrupindu-se în zona Khalde. Din sursă militară libaneză s-a comunicat că trupele guvernamentale au pierdut controlul asupra tuturor pozițiilor lor aflate în zona muntoasă la sud-est de Beirut, cu excepția localității Souk El Gharb.

Agențiile internaționale de presă menționează că milițiile druze au preluat, miercuri, controlul asupra principalei intersecții a căii de acces spre împrejurimile sudice ale Beirutului, situată de-a lungul litoralului libanez. Se precizează că această situație a intervenit în urma unei sciziuni ce a avut loc în cadrul unităților din zonă ale armatei libaneze.

Milițiile reunite au preluat, de asemenea, controlul asupra întregii zone din Beirut care înconjoară tabăra contingentului american din cadrul Forței multinaționale din Liban, arată agenția Associated Press. Trupele armatei libaneze loiale președintelui Amin Gemayel au fost obligate să se retragă din această zonă.

BEIRUT 15 (Agerpres). — Președintele Libanului, Amin Gemayel, și Suleiman Frangieh, unul dintre conducătorii „Frontului de Salvare Națională“ (de opoziție), au avut o întîlnire, în cursul căreia au examinat pregătirile pentru cea de-a doua sesiune a Conferinței asupra dialogului în Liban, pe care actualul șef al statului libanez a propus-o pentru 27 februarie, transmite agenția France Presse, citind surse oficiale din Beirut. La încheierea întîlnirii, care s-a desfășurat într-o atmosferă cordială, cei doi au convenit să-și continue consultările.

Totodată, s-a relatat că, în urma eșecurilor suferite de trupele guvernamentale în zona muntoasă de la sud-est de Beirut, președintele Gemayel a avut noi contacte politice cu ambasadorul S.U.A. în Liban, cu fostul președinte Camille Chamoun, președintele „Frontului Libanez“ (coaliția partidelor creștine libaneze), precum și cu Pierre Gemayel, șeful partidului „Kataeb“ (falangele libaneze).

AMMAN 15 (Agerpres). — Forțele israeliene au continuat campania de arestări în rîndul populației palestiniene din tabăra de refugiați de la Jabalia (Gaza), informează agenția palestiniană de știri W.A.F.A.

Sursa citată precizează, totodată, că în tabăra de refugiați de la Askar, în apropiere de Nablus, autoritățile de ocupație mențin restricțiile de circulație impuse cu mai multe zile în urmă.

WASHINGTON 15 (Agerpres). — La Washington a avut loc, marți, o întîlnire între șeful statului egiptean, Hosni Mubarak, regele Hussein al Iordaniei — ambii aflați într-o vizită oficială în S.U.A. — și președintele american, Ronald Reagan, informează agențiile internaționale de presă.

Obiectul central al convorbirilor l-a constituit examinarea evenimentelor din Liban, în contextul general al situației din Orientul Mijlociu.

Menționînd că situația din Liban este „intolerabilă“, președintele egiptean a subliniat că „esența unei soluții viabile o constituie retragerea imediată și necondiționată a forțelor israeliene de pe teritoriul libanez“. De asemenea, el s-a pronunțat pentru înlocuirea Forței multinaționale din Liban cu trupe ale O.N.U.

Atît președintele Mubarak, cît și regele Hussein al Iordaniei au insistat asupra faptului că recunoașterea dreptului poporului palestinian la autodeterminare constituie cheia păcii pentru toate statele din Orientul Mijlociu, inclusiv pentru Israel, iar această recunoaștere trebuie să survină fără amînare.

Nu există o altă soluție — a spus Hosni Mubarak — decît un dialog direct cu poporul palestinian, cu Organizația pentru Eliberarea Palestinei, prin intermediul reprezentanților săi aleși, sub conducerea lui Yasser Arafat, președintele Comitetului Executiv al O.E.P.

Președintele S.U.A. a reiterat propunerile pe care le-a formulat la 1 septembrie 1982, cuprinse în așa-numitul „Plan Reagan“ pentru soluționarea situației din Orientul Mijlociu.

Intensificarea cooperării interafricane

CONAKRY 15 (Agerpres). — Criza economică internațională și lipsa mijloacelor financiare au avut un efect advers asupra aplicării programului pe zece ani al Națiunilor Unite pentru dezvoltarea transporturilor și comunicațiilor în Africa. După cum relevă o rezoluție dată publicității la încheierea celei de-a IV-a Conferințe ministeriale africane asupra transporturilor, comunicațiilor și planificării în Africa, de la Conakry, prevederile primei etape (1980—1983) a programului au fost realizate în proporție de numai 45 la sută. Conferința a aprobat proiectele propuse de experți pentru cea de-a doua etapă (1984—1988) a programului. Cele 1 022 obiective prevăzute pentru această fază includ proiecte mergînd de la șosele, porturi, linii feroviare, facilități pentru transportul aerian și naval, echipamente radio și de telecomunicații la instruirea personalului de specialitate în domeniul telecomunicațiilor și comunicațiilor prin satelit. Costul total al proiectelor avute în vedere este de 18,3 miliarde de dolari.

OUAGADOUGOU 15 (Agerpres). — Declarația comună dată publicității la încheierea vizitei la Ouagadougou a președintelui Ghanei, Jerry Rawlings, și a convorbirilor purtate cu președintele Voltei Superioare, Thomas Sankara, reafirmă convingerea părților că unitatea țărilor africane trebuie consolidată pe baza principiilor respectului reciproc al intereselor naționale ale fiecărui stat, precum și a luptei pentru împlinirea aspirațiilor majore ale tuturor popoarelor continentului. Cei doi șefi de stat au reafirmat sprijinul Voltei Superioare și al Ghanei față de aplicarea integrală a rezoluțiilor Organizației Unității Africane, în vederea soluționării politice a problemelor existente pe continentul african.

PHENIAN

Pentru soluționarea pașnică și independentă a problemei coreene

PHENIAN 15 (Agerpres). — Eliminarea tensiunii, menținerea și consolidarea păcii în Coreea și rezolvarea pașnică a problemei coreene constituie orientarea statornică a R.P.D. Coreene — se relevă într-un editorial al ziarului „Nodon Sinmun“. Recenta inițiativă de soluționare pașnică și independentă a problemei coreene prin organizarea unor convorbiri tripartite, la care, alături de R.P.D. Coreeană și Statele Unite, să participe și autoritățile sud-coreene, parte direct responsabilă de agravarea tensiunii în Coreea, constituie expresia eforturilor pentru pace, sincere și perseverente, desfășurate de guvernul R.P.D. Coreene — arată ziarul amintit. În articol se subliniază că, în prezent, convorbirile tripartite constituie un mijloc de negociere dintre cele mai echitabile și mai realiste pentru soluționarea pașnică a problemei coreene — relatează agenția A.C.T.C.

MOSCOVA

Întrevederi ale tovarășului K. Cernenko

cu personalități politice aflate în capitala Uniunii Sovietice

MOSCOVA 15 (Agerpres). — K. Cernenko, secretar general al C.C. al P.C.U.S., l-a primit pe George Bush, vicepreședintele S.U.A. La convorbire au participat A. Gromiko și Howard Baker, liderul majorității republicane din Senatul S.U.A.

S-a procedat la un schimb de păreri privind situația internațională actuală și relațiile sovieto-americane. K. Cernenko, informează agenția T.A.S.S., a reafirmat că politica Uniunii Sovietice pe plan internațional va continua să fie orientată în direcția prevenirii războiului nuclear, întăririi păcii și dezvoltării colaborării egale în drepturi între toate țările și popoarele. Relațiile sovieto-americane, a spus K. Cernenko, trebuie să fie așezate pe baza egalității și securității egale, respectării reciproce a intereselor legitime, neamestecului reciproc în treburile interne. Dacă partea americană va manifesta dorința practică de a sprijini aceste principii, s-ar putea trece la redresarea relațiilor dintre cele două țări.

La o conferință de presă, vicepreședintele american a declarat, după cum relatează agenția Associated Press, că îl va informa pe președintele Reagan că K. Cernenko este de acord asupra „necesității ca relațiile dintre cele două țări să fie puse pe o bază constructivă“. A fost recunoscută „seriozitatea deosebirilor de vederi dintre țările noastre“, dar tonul general al întîlnirii a fost „pozitiv“, a precizat vicepreședintele american. El a mai precizat că i-a înmînat lui K. Cernenko o scrisoare din partea președintelui Reagan, care exprimă hotărîrea acestuia „de a obține progrese în toate domeniile relațiilor cu Uniunea Sovietică, precum și dorința S.U.A. de a avea convorbiri concrete, utile în toate problemele“.

★

K. Cernenko a avut, de asemenea, întîlniri cu președintele Italiei, Alessandro Pertini, primul ministru britanic, Margaret Thatcher, premierul Canadei, Pierre Elliott Trudeau, premierul francez, Pierre Mauroy, și cancelarul R.F.G., Helmut Kohl, în cadrul cărora a fost reliefată dorința de colaborare dintre Uniunea Sovietică și aceste țări. Au fost abordate unele probleme actuale ale vieții internaționale, subliniindu-se, în contextul situației existente azi pe continentul european și în lume, însemnătatea contactelor și dialogului politic între state.

Convorbiri sovieto-chineze

MOSCOVA 15 (Agerpres). — Gheidar Aliev, membru al Biroului Politic al C.C. al P.C.U.S., prim-vicepreședinte al Consiliului de Miniștri al U.R.S.S., l-a primit pe Wan Li, vicepremier al Consiliului de Stat al R.P. Chineze.

Cu acest prilej, informează agenția T.A.S.S., s-a efectuat un schimb de păreri privind unele probleme de interes reciproc. G. Aliev a declarat că conducerea sovietică se pronunță neabătut pentru îmbunătățirea relațiilor dintre U.R.S.S. și R.P. Chineză — două mari state vecine.

Relevînd că în ultimii ani s-a realizat o oarecare îmbunătățire în relațiile dintre cele două țări, Wan Li, relatează agenția China Nouă, și-a exprimat speranța că la viitoarele consultări dintre China și U.R.S.S., care urmează să aibă loc în luna martie, se vor realiza progrese substanțiale în această direcție.

AGENȚIILE DE PRESĂ – pe scurt

SIMPOZION MIHAI EMINESCU LA AUGSBURG. În orașul vest-german Augsburg, sub auspiciile Universității din acest oraș, Societății sud-est europene și ale Lectoratului de limbă și literatură română din Augsburg și München, a avut loc un simpozion științific consacrat lui Mihai Eminescu. Lucrările au fost deschise de rectorul universității, prof. dr. Josef Becker, care a evocat personalitatea marelui poet român în contextul culturii europene. Au susținut comunicări de istorie literară și literatură comparată despre lirica eminesciană cunoscuți oameni de litere, printre care prof. dr. R. Rohr (Mannheim), prof. dr. Emanuel Turczynski (Bochum) și dr. R. Werner (Erlangen).

DEMONSTRAȚIE LA VIGO (SPANIA). Circa 400 000 de persoane au participat marți la o demonstrație organizată în orașul spaniol Vigo pentru a protesta împotriva proiectelor de reconversiune industrială, ce prevăd o reducere considerabilă a locurilor de muncă, urmînd să fie afectate, în special, șantierele navale. Vigo și împrejurimile sale se confruntă cu o puternică criză economică, circa o treime din populația activă a zonei fiind fără lucru. Pe plan național, rata șomajului în Spania este de 18 la sută.

DESEMNARE. Partidul Democrat Creștin (P.D.C.) din Panama l-a desemnat pe secretarul său general, Arnulfo Arias, drept candidat la funcția supremă în alegerile de la 6 mai — transmite agenția Prensa Latina. La sfîrșitul săptămînii trecute, alte formațiuni politice electorale panameze și-au desemnat candidații la președinție, între care figurează și fostul comandant al Gărzii Naționale, generalul Ruben Dario Paredes, în calitate de reprezentant al Partidului Naționalist Popular (P.N.P.).

LA OTTAWA s-au încheiat lucrările celei de-a 6-a sesiuni a Comitetului de coordonare a Sistemului cosmic experimental internațional de descoperire a navelor și avioanelor care au suferit avarii. La lucrări au participat delegații ale țărilor fondatoare ale sistemului — U.R.S.S., Franța, S.U.A. și Canada — precum și ale Norvegiei și Angliei, care au aderat ulterior. Au fost aprobate direcțiile de activitate ale comitetului pe perioada pînă în anul 1990.

LICHIDAREA URIAȘEI POVERI A DATORIILOR ȚĂRILOR ÎN CURS DE DEZVOLTARE

— cerință fundamentală a unei economii mondiale sănătoase

„Apare necesar să se abordeze într-un spirit nou problema creditelor acordate țărilor în curs de dezvoltare. Considerăm că trebuie să se aibă în vedere anularea completă a datoriei țărilor sărace, o reducere generală a acestora pentru țările mai puțin dezvoltate, o limitare a dobînzilor și acordarea în continuare de sprijin țărilor sărace în dezvoltarea lor economico-socială”.

NICOLAE CEAUȘESCU

Evoluțiile din economia mondială, marcate de amplificarea fenomenelor de criză, constituie sursa unor vii neliniști și preocupări, atît pe plan național, cît și internațional. Împletirea tot mai strînsă a efectelor recesiunii economice cu cele ale dezordinii monetare și protecționismului comercial sporește continuu impactul crizei, care, într-o măsură sau alta, se resimte pretutindeni în lume, dar în mod deosebit în țările în curs de dezvoltare, a căror situație s-a înrăutățit considerabil, ceea ce a dus la creșterea decalajelor dintre statele bogate și cele sărace.

Asemenea evoluții — care provoacă grave suferințe popoarelor, condamnă numeroase țări la stagnare și chiar regres economic — au, în același timp, serioase repercusiuni pe plan politic, deoarece ascut contradicțiile internaționale și adaugă astfel noi pericole la adresa păcii și colaborării în lume. De aceea, pe măsura amplificării fenomenelor de criză din economia mondială, se ridică tot mai insistent întrebarea : care este totuși calea de ieșire ?

O povară copleșitoare...

Experiența ultimilor ani a demonstrat că una din cauzele agravării situației țărilor în curs de dezvoltare este acumularea de către statele în cauză a unei uriașe datorii externe : circa **850 miliarde de dolari**, dacă la împrumuturile pe termen mediu și lung (evaluate de Banca Mondială la 766 miliarde în 1983) se adaugă și creditele pe termen scurt. Aproape jumătate din datoria țărilor lumii a treia (peste 300 miliarde de dolari) revine statelor din America Latină. În general, țările care au făcut cele mai notabile progrese pe calea recuperării rămînerii în urmă față de statele avansate sînt și cele mai îndatorate. Dar nici situația celor mai săraci dintre săraci nu este de invidiat. Într-o serie de țări din Africa și Asia, **datoria pe locuitor a ajuns la 1 100 de dolari, în timp ce venitul mediu anual abia depășește 200 de dolari.**

O povară uriașă pentru toate țările în curs de dezvoltare, datoria externă a devenit pentru unele din ele de-a dreptul insuportabilă. Numai plățile în contul dobînzilor se ridică în cazul Braziliei, de exemplu, la peste 10 miliarde de dolari pe an. Ea nu poate efectua asemenea plăți decît recurgînd la noi credite, care, la rîndul lor, vor trebui restituite cu ajutorul... altor credite. De la o vreme însă, piața creditelor bancare s-a restrîns în mod dramatic pentru țările în curs de dezvoltare. În consecință, statele respective n-au avut altă posibilitate de a restabili echilibrul balanței de plăți curente și a stopa creșterea datoriei externe decît adoptînd o politică financiară restrictivă, de reducere a importurilor și a investițiilor în producție.

Efectele unor asemenea ajustări sînt deja resimțite de țările debitoare : în 1982, deficitul conturilor curente ale țărilor în curs de dezvoltare neproducătoare de petrol a fost cu o treime mai mic decît în anul precedent (65 miliarde de dolari față de 95 miliarde), iar în 1983 s-a înregistrat o nouă reducere. Sînt „succese“ obținute însă cu prețul unei grave deteriorări a situației economice și sociale a țărilor lumii a treia. Astfel, ritmul anual al creșterii economice a scăzut de la 5,5 la sută, în deceniul trecut, la circa 1 la sută după 1980. Dar, întrucît sporul demografic (peste 2 la sută) a fost mai mare decît cel al producției, statele în curs de dezvoltare în ansamblu au înregistrat, în fapt, o reducere absolută a venitului național pe locuitor și a nivelului de trai. Cu alte cuvinte, **creșterea vertiginoasă a datoriei externe a țărilor lumii a treia nu numai că face tot mai dificilă sarcina depășirii stării de subdezvoltare, dar contribuie considerabil la agravarea ei, la accentuarea decalajelor dintre țările bogate și cele sărace.**

...Aruncată de bogați în seama săracilor.

Dramatismul actualei situații financiare a țărilor rămase în urmă constă nu atît în proporțiile datoriei lor externe, cît mai ales în rapiditatea cu care ea crește. După calculele O.C.D.E., datoriile statelor în curs de dezvoltare au cunoscut o triplare în ultimii șase ani sau o dublare la fiecare doi ani ! În condițiile menținerii unui asemenea ritm de îndatorare, este evident că problema care se pune nu mai este atît de a achita datoria propriu-zisă, cît de a face față noilor dobînzi... la cele vechi, fapt care obligă pe debitori să lucreze tot mai mult în profitul exclusiv al creditorilor.

Cum au ajuns statele lumii a treia într-o situație atît de critică ? Ea este datorată unor factori interni, mai exact „proastei gestiuni“, cum afirmă țările bogate, sau unor factori externi, care nu pot fi controlați de statele asupra cărora acționează, cum susțin țările sărace ? Desigur, răspunsul corect este acela pe care îl dau faptele de viață. Ce arată ele ?

Din studiile și analizele efectuate de instituțiile internaționale de specialitate reiese că acumularea unei fabuloase datorii externe de către țările în curs de dezvoltare este rezultatul acțiunii conjugate a unor factori atît **structurali**, legați de deformările suferite de economiile lor în îndelungata perioadă colonială, cît și **conjuncturali**, cum sînt schimbările intervenite în politicile financiare și de credit promovate de statele capitaliste dezvoltate sau incidențele crizei economice mondiale. În ce privește prima categorie de factori, este știut că, datorită monoculturii moștenite de la trecutul colonial, țările lumii a treia nu dispun de suficiente resurse proprii pentru a-și susține programele de dezvoltare, fiind nevoite să recurgă la surse externe de finanțare. Atîta vreme cît creditul internațional și-a îndeplinit adevărata funcție, aceea de factor stimulator al creșterii economice, datoria externă a țărilor rămase în urmă n-a ridicat pentru nimeni nici o problemă. Obiectivele economice implantate cu ajutorul împrumuturilor și creditelor externe aduceau, după un timp, venituri din care debitorii își onorau obligațiile față de creditori.

Astăzi însă, situația este alta, îndeosebi ca urmare a acțiunii celui de-al doilea grup de factori. Este vorba, mai întîi, de schimbările intervenite în compoziția fluxurilor financiare care se îndreaptă din Nordul bogat spre Sudul sărac : dacă în trecut preponderente erau împrumuturile acordate în condiții de favoare (pe termen lung și cu dobînzi reduse), în prezent ponderea cea mai mare o au creditele obținute în condițiile pieței (pe termen scurt și cu dobînzi ridicate). O altă schimbare în politicile de credit ale țărilor bogate are în vedere trecerea la practicarea așa-numitelor dobînzi variabile, care obligă statele debitoare să-și stingă datoria nu la dobînda din momentul contractării împrumutului, ci la aceea din momentul achitării ratelor scadente. Ce s-a urmărit printr-o asemenea practică a devenit cît se poate de limpede după 1979, cînd unele țări capitaliste dezvoltate au ridicat dobînzile la un nivel fără precedent în istoria contemporană. Prin trecerea de la dobînda fixă la cea variabilă și, apoi, la creșterea nivelului mediu al dobînzilor (de la 12 la sută în 1979 la 18 la sută în 1981), marele capital a urmărit să penalizeze nu numai noile obligații, ci și pe cele vechi, mai exact să prindă într-o adevărată capcană țările sărace. Politica „banilor scumpi“ — care a făcut ca **volumul plăților efectuate de țările în curs de dezvoltare în contul dobînzilor să crească, între 1970—1982, de peste 26 de ori** — a sporit nemăsurat dificultățile financiare ale țărilor în cauză și, în special, cele legate de rambursarea datoriei lor. Astfel, după 1980, numeroase state din lumea a treia au cerut reeșalonarea datoriei externe.

Un alt factor important care contribuie la supraîndatorarea țărilor în curs de dezvoltare este criza economică mondială. Recesiunea din economia țărilor dezvoltate a redus cererea de produse provenite din statele în curs de dezvoltare, ceea ce a contribuit la scăderea prețurilor la materiile prime și, implicit, la diminuarea veniturilor din exporturi ale lumii a treia. În aceeași direcție acționează și noile măsuri protecționiste luate de țările capitaliste dezvoltate, care, în marea lor majoritate, sînt menite să restrîngă accesul pe piețele lor al produselor de export ale țărilor subdezvoltate, îndeosebi al mărfurilor industrializate. Pe de altă parte, inflația din țările occidentale scumpește importurile statelor în curs de dezvoltare, fapt care contribuie la deteriorarea balanței comerciale și de plăți curente a acestor state, la creșterea datoriei lor externe.

Cînd supraîndatorarea țărilor subdezvoltate devine o problemă globală.

Ar fi nerealist să se creadă că gravele probleme economice și financiare cu care se confruntă țările în curs de dezvoltare privesc numai statele respective. În condițiile interdependențelor crescînde ce caracterizează lumea de azi, nici o țară, indiferent de potențialul său economic, nu se poate considera la adăpost de cele ce se întîmplă în afara frontierelor ei. Țările sărace au devenit o importantă piață de desfacere pentru statele bogate : primul grup de state importă din al doilea grup mărfuri și servicii în valoare de aproape 300 miliarde de dolari pe an (113 miliarde din țările membre ale C.E.E., 84 miliarde din S.U.A., 68 miliarde din Japonia). Țările în curs de dezvoltare absorb aproape 40 la sută din exporturile Statelor Unite, adică mai mult decît toate țările Europei la un loc. În aceste condiții, reducerea importurilor statelor subdezvoltate nu poate rămîne fără urmări negative asupra evoluției economice și din țările dezvoltate. În S.U.A., de exemplu, un lucrător din cinci depinde, într-un fel sau altul, de comerțul exterior ; un muncitor industrial din opt produce pentru export ; 20 la sută din producția industrială și 40 la sută din cea agricolă se desface pe piața externă ; o treime din profiturile societăților americane provine din activități economice internaționale. S-a calculat că reducerea exporturilor acestei țări cu un miliard de dolari provoacă șomajul a 60 000—70 000 de lucrători și că, în consecință, deteriorarea comerțului exterior american a dus numai într-un singur an (1981) la pierderea a 500 000 de locuri de muncă. Din aceleași cauze, pe ansamblul țărilor capitaliste dezvoltate s-au pierdut în mai puțin de doi ani aproape trei milioane de slujbe, fapt care a făcut ca șomajul să se ridice la niveluri nemaiîntîlnite după marea criză din anii ’30.

Cu alte cuvinte, progresul țărilor rămase în urmă se cere nu frînat, ci stimulat. Dezvoltarea economiei lor înseamnă noi debușee pentru statele avansate. Creșterea accelerată în țările sărace va contribui apreciabil la imprimarea unei evoluții pozitive în statele bogate, care își vor spori astfel **exporturile, vor crea noi locuri** de muncă și vor putea realiza schimbările de structură indispensabile revenirii la o dezvoltare stabilă și dinamică a economiei mondiale. În același timp, sporirea încasărilor din exporturi ale țărilor subdezvoltate, prin lărgirea accesului lor la piețele internaționale de mărfuri și capitaluri, va reface capacitatea lor de a-și achita datoriile externe.

Propuneri în consens cu cerințele progresului general.

Evoluțiile din economia mondială reliefează, astfel, și mai pregnant **realismul poziției României, a președintelui Nicolae Ceaușescu privind căile și modalitățile de depășire a actualei crize economice mondiale.** În concepția țării noastre — așa cum a fost ea expusă în repetate rînduri de secretarul general al partidului nostru — în prezent se impune mai mult ca oricînd adoptarea unor măsuri ferme pentru sprijinirea țărilor în curs de dezvoltare și crearea condițiilor pentru progresul lor economico-social, prin realizarea unor înțelegeri corespunzătoare între țările bogate și cele sărace.

În acest sens, România evidențiază imperativul abordării într-un spirit nou a problemei creditelor pentru țările în curs de dezvoltare, apreciind că trebuie să se aibă în vedere **anularea datoriilor țărilor celor mai sărace, reducerea în mod proporțional cu venitul național pe locuitor și reeșalonarea datoriilor celorlalte țări în curs de dezvoltare, fără dobîndă sau cu dobîndă mică, pe o perioadă lungă.** Ca măsură intermediară, țara noastră are în vedere **amînarea datoriilor externe ale statelor în curs de dezvoltare pe o perioadă de 2—3 ani, fără dobîndă sau cu o dobîndă mică**, urmînd ca, în continuare, să se ducă tratative în cadrul unei conferințe a țărilor debitoare și creditoare pînă la găsirea unor soluții adecvate. În același timp, România consideră necesar ca statele dezvoltate să renunțe la măsurile protecționiste în calea cooperării economice cu țările în curs de dezvoltare, să se asigure un raport corespunzător, echitabil între prețurile materiilor prime și cele ale produselor industrializate.

Desigur, în asemenea înțelegeri sînt interesate toate statele, inclusiv cele dezvoltate, deoarece, așa cum au dovedit-o evoluțiile din ultima vreme, însăși propria lor dezvoltare este condiționată de o soluție realistă, îndrăzneață în problemele subdezvoltării, ale edificării noii ordini economice internaționale, chemată să asigure progresul și bunăstarea tuturor popoarelor.

Prof. univ. dr.
Alexandru PUIU

REDACȚIA ȘI ADMINISTRAȚIA : Cod 71 341. București Piața Scînteii nr. 1. Tel 17 60 10, 17 60 20. Abonamentele se fac la oficiile poștale și difuzorii din întreprinderi și instituții. În străinătate, abonamentele se fac prin ILEXIM — departamentul export-import presă. P. O. BOX 136—137 telex : 11 226. București, str. 13 Decembrie nr. 3. Tiparul : Combinatul Poligrafic CASA SCÎNTEII
40 360